AGENDA SACRA

das iſt:

Kirchen-Ordnung,

zum heiligen Gebrauch

Der Herrmannſtädtiſchen,

wie auch der übrigen

Evangeliſchen Kirchen

IN SIEBENBÜRGEN,

von neuem überſehen, vermehret, und aufgelegt im Jahr 1748.

* *

HERRMANN-STADT
In der Stadt-Druckerey
Druckts SAMUEL SARDI.

TUa nos, Domine, quæſumus protectione defende, & ab omni ſemper iniquitate cuſtodi, per Chriſtum Dominum noſtrum.

I. N. I.

ECCLESIÆ CIBINIENSIS
I. CANON LITURGICUS.
I. Die Sabbathi.

(I.) *Poſt Introitum Collecta Latina.*

MINISTER. OREMUS.

POpulum tuum DOMINE propitius reſpice, atque ab eo flagella tuæ iracundiæ clementer averte, per CHRISTUM Dominum noſtrum.

ALIA.

PReces noſtras, quæſumus DOMINE, clementer exaudi, & contra cuncta nobis adverſantia dexteram tuæ Majeſtatis extende, per Chriſtum Dominum noſtrum.

ALIA.

AScendant ad Te Domine, preces noſtræ, & ab Eccleſia tua cunctam repelle nequitiam, per Chriſtum Dominum noſtrum.

ALIA.

TUa nos, Domine, quæſumus protectione defende, & ab omni ſemper iniquitate cuſtodi, per Chriſtum Dominum noſtrum.

ALIA.

MIſerere, quæſumus Domine, populi tui, & continuis tribulationibus laborantem propitius reſpirare concede, per Chriſtum Dominum noſtrum.

CHORUS. Amen.

MINISTER. Deus in adjutorium meum intende.

CHORUS, Domine ad adjuvandum me feſtina.

(II) *Poſt Benedictus vel Laudate, &c. Epiſtolam latinam canat.*

(III.) *Poſt Magnificat &c. vel ſi adfuerint Confeſſuri, Oden, & deprecationem pœnitentialem,*

MINISTER. Dominus vobiscum.
CHORUS. Et cum Spiritu tuo.
MINISTER. Oremus. & Collectam Latinam.

II. Die Dominico.

(I.) *IN PRIMIS MATUTINIS.*

1. E Sacrario egreſſus ad pulpitum canat,

MINISTER. Domine labia mea aperies.
CHORUS. Et os meum annunciabit laudem tuam.
MINISTER. Deus in adjutorium meum intende.
CHORUS. Domine ad adjuvandum me &c.

2. *Poſt Beatus vir &c.* Epiſtola canatur:

CHORUS. Deo gratias.

3. *Poſt Reſponſorium* Evangelium.

CHORUS. Amen.

Obſ. Diebus Dominicis qubusvis Miniſter poſt decantatam Epiſtolam lat. penes pulpitum perſeverat, quoad Chorus reſponſorium: Deo gratias, dederit, ut Evangelium immediate decantare poſſit; Diebus vero Feſtis ſolemnioribus, puta: Nativitatis,

Paſcha-

Paſchatos & Pentecoſtes, ſe poſt decantatam Epiſtolam in Sacrarium confert, neque prius Evangelium canere ſolet, quam Motetæ conſvetæ, & in Vigiliis præſertim Natalitiis, Hymnus: *Quem Paſtores &c.* à Choro & pueris cantatæ fuerint.

(II.) *IN SECUNDIS MATUTINIS.*

1. Deus in adjutorium meum intende.
2. Finito Hymno Ambroſiano, **Der HERR ſey mit euch**, cum ſubſequente Collecta.
3. *Finita Concione poſt Hymn.* Allein GOTT in der Höh ſey Ehr &c. denuò, **Der HErr ſey mit euch**, cum ſubſequente Collecta,
4. *Convigilans*, Epiſtolam, poſt Motetam, vel Dictum, Evangelium ex pulpito clara voce præleget.
5. *Vigilans*, Altari adſtans;

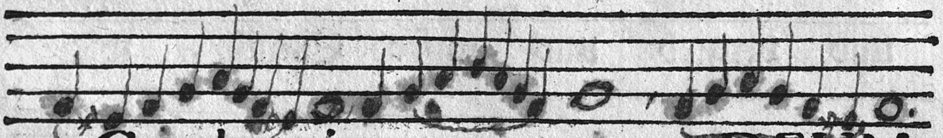

6. Credo in u-num DEUM,

CHORUS: Wir glauben all an einen GOtt, quo finito:

7. Vater unſer der Du biſt im Him̃el.

quod hoc modo canitur, *converſa facie ad Altare.*

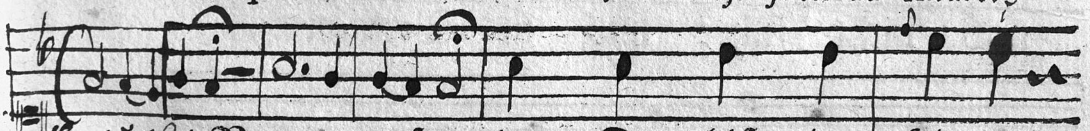

Vater unſer der Du biſt im Himmel,

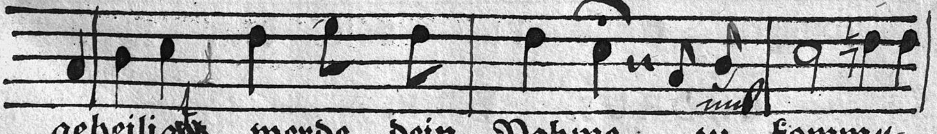

geheiliget werde dein Nahme, zu kommt

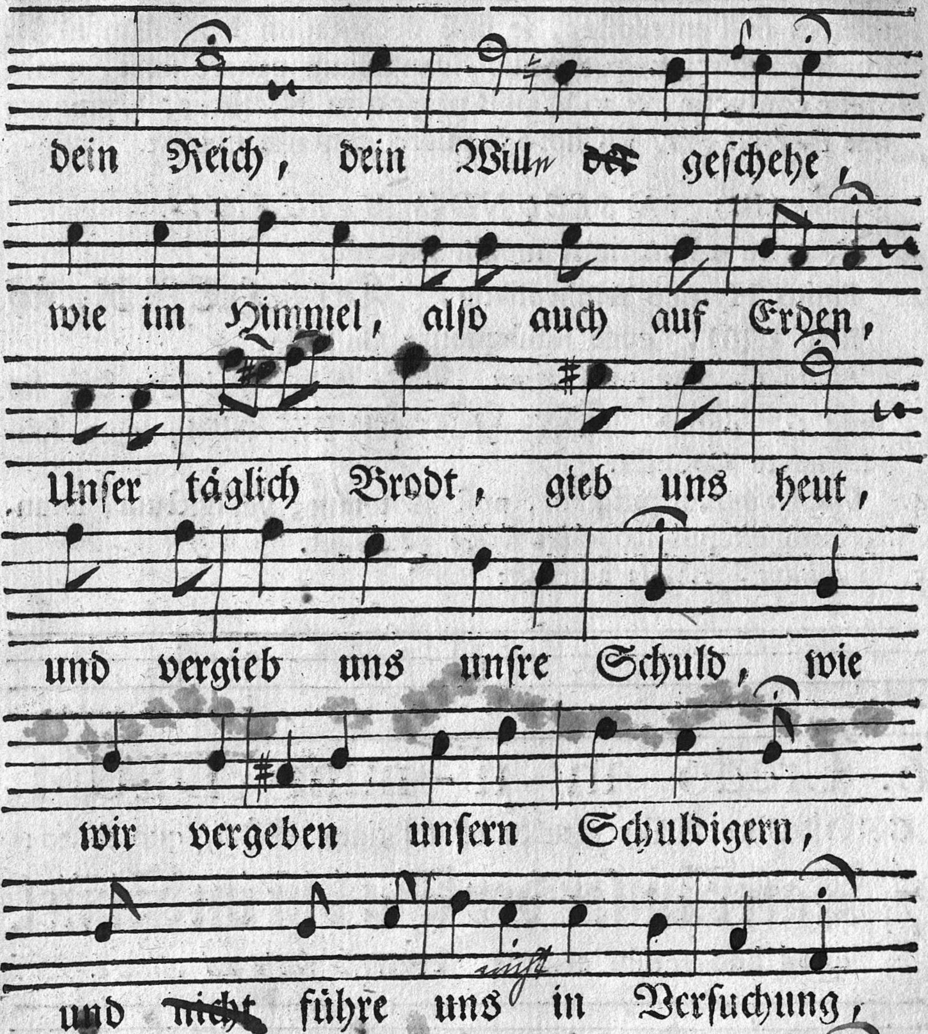

CHORUS. Amen.

8. Reci-

8. Recitantur verba.

Lieben Freunde Chriſti, weil ihr hie verſamlet ſeyd, im Nahmen des HERRen, ſein heiliges Teſtament zu empfangen, ſo ermahne ich euch in Chriſto, daß ihr mit rechtem Glauben des Teſtaments Chriſti wahrnehmet, und allermeiſt die Worte, darinnen uns Chriſtus ſeinen Leib und Blut zur Vergebung der Sünden ſchencket, ins Hertz feſt einſchliſſet, daß ihr gedencket und dancket, der grundloſen Liebe, die Er uns bewieſen hat, da Er uns durch ſein Blut von GOttes Zorn, Sünd, Todt und Hölle erlöſet hat, und darauf äuſſerlich mit dem Brodt und Wein, ſeinen Leib und Blut zur Sicherung und Pfandt zu euch nehmet. Demnach wollen wir in ſeinem Nahmen, und auß ſeinem Befehl, durch ſeine eigene Worte, das Teſtament alſo handeln und gebrauchen.

9 Recitantur verba inſtitutionis.

UNſer HERRE JESUS CHRISTUS in der Nacht da ER verrathen ward, nahm ER das Brodt, danckete und brachs, und ſprach: Nehmet, eſſet, das iſt mein

Leib, der für euch gegeben wird, ſolches thut zu meinem Gedächtniß.

Deſſelbigen gleichen nahm ER auch den Kelch, nach dem Abendmahl, danckete, und gab ihnen den und ſprach: Nehmet hin und trincket alle daraus, dieſer Kelch iſt das Neue Teſtament in meinem Blut, das für euch vergoſſen wird, zu Vergebung der Sünden, ſolches thut ſo offt ihrs trincket, zu meinem Gedächtniß.

10. Abſoluta Communione, *converſus ad populum*:

Der HERR ſey mit euch.

11. Gratiarum actio, *converſus ad Altare*:

Laſſt uns GOTT dancken und beten.

WIr dancken dir Allmächtiger HErre GOTT, daß Du uns durch dieſe heilſame Gabe des wahren Leibes und Blutes JESU CHRISTi haſt erquicket, und bitten deine Barmhertzigkeit, daß Du uns ſolches gedeyen laſſeſt, zum ſtarcken Glauben gegen dir,

Dir, und zu inbrünſtiger Liebe unter uns allen, durch JESUM CHRISTUM deinen Sohn unſern HERRen.

CHORUS. Amen.

12. BENEDICTIO canatur.

Der HERR ſegne und behüte euch. Der HERR erleuchte ſein Antlitz über euch, und ſey euch gnädig. Der HERR erhebe ſein Angeſicht auf euch, und gebe euch ſeinen Frieden.

(III.) *IN SACRIS VESPERTINIS.*

I. Poſt introitum Latina Oratio, ſeu Collecta.

II. Epiſtola, poſt Pſalmum, Der HERR ſprach zu meinem HERRen, &c.

III. Finita Concione. Der HERR ſey mit euch, & Collecta Germanica.

III. Reliquis Diebus.

(I.) *MANE SI CONCIONES HABEANTUR.*

1. DEUS in adjutorium meum intende.
2. Finitis Pſalmis Germanicis. Der HERR ſey mit euch.

   Et Collecta Germanica.
3. Finita Concione. Der HERR ſey mit euch.

   Et Collecta.

II. *VES-*

(II.) *VESPERI.*

1. Oratio Latina.
2. DEUS in adjutorium meum intende.
3. Finitis precibus. Der HErr ſey mit euch, Et Collecta conſveta.

IIII. Die Jovis.

In ſummo Officio idem ritus obſervatur, qui & die Dominico, niſi quod poſt Collectam & Epiſtolæ lectionem loco Motetæ, O Vater aller Frommen, canatur. &c.

V. Feſtivis Diebus,

et quidem

(A.) In Feſtis ſolemnioribus, puta: NATALITIIS, PASCHALIBUS & PENTECOSTALIBUS primis,

Ante Concionem ritus cum dominicalibus coincidunt; finita vero Concione, Oratore ſacro è ſuggeſtu digreſſo verſiculoque Germanico decantato,

1. MINISTER. ad pulpitum: Der HErr ſey mit euch,
   CHORUS. Und mit deinem Geiſt.
   MINISTER. Laſſet uns beten: Sequitur Collecta tempori congrua.
   CHORUS. Amen.
2. CHORUS. Kyrie eleiſon &c.
3. MINISTER ad Altare.

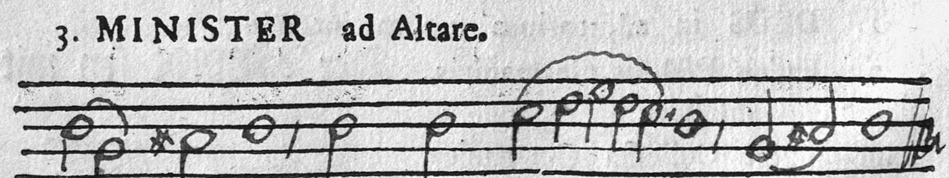

Glo-ri a in ex cel-ſis DEO.

4. MINISTER finito Kyrie: Der HErr ſey mit euch.
CHORUS dat reſponſorium hinc:
Laſſt uns beten. ꝛc.

5. *Legitur Epiſtola.*

6. *Canitur Moteta.* qua finita

7. *Legitur Evangelium feſtivale.*

8. *Canitur* CREDO. vid. pag. 5.

9. Sequitur PRAEFATIO NATALITIA.

SACERDOS.

Dominus vobiscum.

CHORUS.

Et cum Spiritu tuo.

SACERDOS.

Surſum corda.

CHORUS.

Habemus ad Dominum.

SACERDOS.

Gratias agamus Domino, DEO noſtro.

CHORUS.

Dignum & juſtum eſt.

SACERDOS.

VEre dignum & juſtum eſt, æquum & ſalutare, nos Tibi ſemper & ubique gratias agere, Domine Sancte Pater Omnipotens æterne DEUS; quia per incarnati Verbi Myſterium, nova mentis noſtræ oculis lux Tuæ claritatis infulſit, ut dum viſibiliter Deum cognoſcimus, per hunc in inviſibilium amorem rapiamur. Et ideo cum Angelis & Archangelis, cum Thronis & Dominationibus, cumque omni militia cœleſtis exercitus, Hymnum gloriæ Tuæ canimus, ſine fine dicentes:

CHORUS.
Sanctus, Sanctus, Sanctus Dominus, DEUS SABBAOTH!
Pleni ſunt cœli & terra gloriâ tuâ! Hoſanna in Excelſis!
SACERDOS.
Uns iſt ein Kind gebohren Alleluja.
CHORUS.
Ein Sohn iſt uns gegeben Alleluja.
SACERDOS.
Laſſt uns beten. c.
CHORUS. Amen.
SACERDOS.
Laſſt uns preiſen den HErren
CHORUS.
Und laſſt uns Ihm Danckſagen.
Poſtremo SACERDOS legit
Benedictionem: Der HERR ſegne und behüte Euch ꝛc. pag. 9.

PRÆFATIO PASCHALIS.

SACERDOS.
DOMINUS Vobiscum &c.
&c. &c.

VEre dignum & juſtum eſt, aequum & ſalutare Te quidem Domine, omni tempore, ſed in hoc potiſſimum die, glorioſius prædicare, cum Paſcha noſtrum immolatus eſt CHRISTUS. Ipſe enim verus eſt Agnus, qui abſtulit peccata mundi, qui mortem noſtram moriendo deſtruxit & vitam reſurgendo reparavit: Et ideo cum Angelis &c.
(reliqua cum priori eadem ſunt.)

CHO-

CHORUS: Sanctus, Sanctus, Sanctus. &c.

SACERDOS.

Chriſtus von den Todten auferwecket, ſtirbet hinfort nimmer Alleluja!

CHORUS.

Der Todt wird hinfort über Ihn nicht herſchen, Alleluja.

Sequitur Collecta tempori conveniens; Laſſt uns preiſen, & Benedictio.

PRÆFATIO PENTECOSTALIS.

SACERDOS.

Dominus vobiſcum.

&c. &c.

VEre dignum & juſtum eſt, æquum & ſalutare, nos Tibi ſemper & ubique gratias agere, Domine Sancte Pater omnipotens, æterne Deus, per Chriſtum Dominum noſtrum, qui adſcendens ſuper omnes cœlos, ſedensq; ad dexteram Tuam, promiſſum Spiritum Sanctum in filios adoptionis effudit. Quapropter profuſis gaudiis totus in orbe terrarum mundus exultat; ſed & ſupernæ virtutes atque angelicæ poteſtates hymnun gloriæ Tuæ concinunt, ſine fine dicentes:

CHORUS.

Sanctus, Sanctus, Sanctus. &c. &c.

SACERDOS.

Schaff in mir GOtt ein reines Hertze, Alleluja!

CHORUS.

Und gieb mir einen neuen Geiſt, Alleluja!

SACERDOS.

Laſſt uns beten. &c.

CHORUS. Amen.

SACERDOS.

Laſſt uns preiſen den HErren.

CHORUS.

Und laſſt uns Ihm Danckſagen. Hinc Benedictio. pag. 9.

(B.) Reliquis vero diebus feſtis iidem ritus, qui diebus Dominicis, ante concionem uſitati ſunt, obſervantur; poſt concionem vero nonnihil variant. Feria enim ſecunda *Natalitia*, *Paſchali* & *Pentecoſtali*, Feſto *Adſcenſionis Domini*, *Annunciationis*, *Viſitationis*, *&* *Purificationis Beatæ Virginis MARIÆ*, *Johannis Bapt.* *&* *Michaelis Archangeli*, poſt finitam concionem KYRIE ELEISON, & à Miniſtro: GLORIA IN EXCELSIS DEO, prælectoque Evangelio, poſt CREDO, ſeu adſint, ſeu abſint communicaturi, Wir glauben all an einem GOtt; *diebus* vero *Feſtis Apoſtolorum*, ut & feria tertia *Natalitia*, *Paſchali* ac *Pentecoſtali*, non niſi præſentibus fidelibus S. Euchariſtiæ Sacramento uſuris; his vero deficientibus, Ich glaub an GOtt &c. canitur, quo decantato,

MINISTER *converſus ad Altare.* Wir haben geſündiget mit unſern Vätern.

CHORUS. Wir haben mißhandelt, und ſind gottloß geweſen.

vel;

MINISTER. GOtt gieb Fried in deinem Lande.

CHORUS. Glück und Heyl zu allem Stande.

MINISTER. Laſſt uns beten: &c.

Deinde: Laſſt uns preiſen den HErren, et cönverſus ad populum: Der HErr ſegne und behüte euch ꝛc. dicat.

VI. Die

VI. Die Exomologetico,

seu pœnitentiali publico quovis trimeſtri recurrente.

(I.) *IN PRIMIS MATUTINIS*

Omnia, uno excepto, quod loco Pſalmi *Beatus Vir*, &c. canatur: *Aufer immenſam* &c. ritibus Diei Dominicæ reſpondent.

(II.) *IN SECUNDIS MATUTINIS.*

Poſt DEUS in adjutorium &c. &c.

1. *Symbolum Athanaſianum*, canitur,
2. Loco Hymni Ambroſiani, *Cantio pœnitentialis*, præeunte organo tremulo.
3. *Preces præparatoriæ* à Miniſtro præleguntur, & ab eodem pariter ac ab Auditoribus geniculando ad DEum funduntur, quarum formulam inferius ſub *hac rubrica*: Sonn-Abends Buß- und Vorbereitungs-Gebet, am öffentlichen Buß- und Faſt-Tage, reperies, Oratione Dominica & ſuſpirio votivo claudendæ.
4. *Cantio*: O GOtt Du höchſter Gnaden Hort, ꝛc.
5. *Homilia pœnitentialis*, qua finita, Miniſter, una cum populo in genua projectus, publicam peccatorum confeſſionem edit, & Eccleſia Abſolutionem accipit. Vtraque ſequentis tenoris:

CONFESSIO.

Allmächtiger GOTT, barmhertziger Vater, Ich armer elender ſündiger Menſch, bekenne dir alle meine Sünde und Miſſethat, damit ich dich iemals erzürnet, und deine Strafe zeitlich und ewig verdienet habe. Sie ſind mir aber alle hertzlich leid, und reuen mich ſehr: und ich bitte dich, durch deine grundloſe Barmhertzigkeit, und durch das heilige, unſchul-

unſchuldige, bittere Leyden und Sterben deines lieben Sohnes JESU CHRISTI, Du wolleſt mir armen ſündhafftigen Menſchen gnädig und barmhertzig ſeyn, und mein Hertz mit dem Heiligen Geiſt regieren, damit ich künfftighin mit mehrerm Ernſt und Beſtändigkeit, alles ungöttliche Weſen, und weltliche Lüſte verläugnen, und hingegen züchtig, gerecht, und gottſelig in dieſer Welt leben möge. Das verleihe und hilff mir Du getreuer GOTT, um JESU CHRISTI willen, in der Krafft des Heiligen Geiſtes, Amen.

ABSOLUTIO.

Auf dieſe eure Bekenntniß, verkündige ich euch allen, die ihr eure Sünden hertzlich bereuet, an JESUM CHRISTUM glaubet, und den guten ernſtlichen Vorſatz habet, durch Beyſtand GOTTes des Heiligen Geiſtes euer ſündliches Leben forthin zu beſſern, Krafft meines Amtes, als ein berufener und verordneter Diener des Worts, die Gnade GOTTes, und vergebe euch, an ſtatt, und auf Befehl meines HERRen JESU CHRISTI, alle eure Sünden; Euch aber, die ihr in wiſſentlichen und vorſetzlichen Sünden, und Unbußfertigkeit beharret, GOTTes Gnade auf Muthwillen ziehet, und den Reichthum ſeiner Güte, Geduld und Langmuth verachtet, verkündige Ich GOTTes Ungnade und Zorn, Trübſal und Angſt, zum zeitlichen und ewigen Verderben, und ſolches

ſolches im Nahmen GOttes des Vaters †. GOttes des Sohnes †. und GOttes des Heiligen Geiſtes †. Amen.

6. Poſt ultimum verſiculum *Collecta*, & prælectio *Epiſtolæ Dominicalis*.

7. *Litania* canitur.

8. Prælectio *Evangelii*, hinc *Credo*, &c. et *Communio* prout die Dominicali.

(III) *IN SACRIS MERIDIANIS.*

1. *Cantio pœnitentialis*, qua finitâ

2. Miniſter ſuggeſtum conſcendit, ſuſpirio devoto, cultum orditur, dehinc præmiſſa brevi præfatiuncula, inſtituti rationem, ſcopum & exhortationem complexa, *Orationem Dominicam* fundit, *Caput Biblicum*, v. gr. *Levit.* XXVI. *Deuter.* XXVIII. *Jeſa.* I. *Ezech.* XIIX. C. XXXIII.
Jac. IV. Ψ. LXXXV. ℣. 1--29 &c. eoque ſinito *formulam precum*, quam inferius ſub Rubrica, Mitwochs-Veſper, und Mittags-Gebet am Buß- und Faſt-Tage, reperies, decenter prælegit, *Orationeque Dominica* et voto claudit.

3. *Cantio* & *Collecta pœnitentialis*, hæc ſacra terminant.

(IV.) *IN POMERIDIANIS:*

1. Poſt introitum loco Pſalm. CX. et CXI. canitur Pſalm. LI hinc *Ode pœnitentialis*.

2. *Homilia* pro concione, tempori et inſtituto reſpondens habetur.

3. Pro clauſula canitur: Was kan ich doch für Danck, &c.

4. denique Collecta.

II. COL-

II. COLLECTAE

EÆQUE TUM GERMANICÆ, TUM LATINÆ.

(A.) SINGULIS DIEBUS SEPTIMANARUM IN ECCESIA CHRISTI CANENDÆ.

Die Dominico.

HERRE GOTT Himmliſcher Vater, der du heiligen Muth, guten Rath und rechte Werck ſchaffeſt, gieb deinen Dienern Frieden welchen die Welt nicht kan geben, auf daß unſere Hertzen an deinen Geboten hangen, und wir unſere Zeit durch deinen Schutz ſtill und ſicher für Feinden leben, durch JEſum Chriſtum deinen lieben Sohn unſern HERREN.

Die Lunæ.

ALlmächtiger Ewiger GOTT, der du biſt ein Beſchützer aller die auf dich hoffen, ohne welches Gnade niemand etwas vermag, noch etwas für dir gilt, laß uns deine Barmhertzigkeit reichlich wiederfahren, auf daß wir durch dein heiliges Eingeben dencken was recht und gut iſt, und durch deine Krafft daſſelbige vollbringen, um JESU CHRISTI deines lieben Sohnes unſers HERREN willen.

Die-

Diebus Martis & Mercurii.

ALlmächtiger Ewiger GOTT, der du der elenden Seufftzen nicht verſchmähet haſt, und der betrübten Hertzen verlangen nicht verachteſt, ſiehe doch an unſer Gebet, welches wir dir in unſrer Noth fürbringen, und erhöre uns gnädiglich, daß alles ſo beyde vom Teufel und Menſchen wider uns ſtreitet, durch deine Güte zertrennet werde, auf daß wir von aller Anfechtung erlöſt, dir in deiner Gemeine dancken, und dich allezeit loben, durch JESUM CHRISTUM deinen lieben Sohn unſern HERREN.

Die Jovis.

HERRE GOTT Himmliſcher Vater, du weiſſeſt daß wir in ſo mancher groſſer Gefahr, für menſchlicher Schwachheit nicht mögen bleiben, verleie uns beyde an Leib und Seele Krafft, daß wir alles, ſo uns um unſrer Sünden willen quälet, und anſichtet, durch deine Treue, Hülff und Beyſtand überwinden, um JESU CHRISTI deines lieben Sohns unſers HERREN willen.

Die Veneris.

HERRE GOTT Himmliſcher Vater, der du nicht Luſt haſt an der armen Sünder Tod, läſſt ſie auch nicht gerne verderben, ſondern wilt daß

ſie bekehret werden und leben, Wir bitten dich hertzlich, du wolleſt die wohlverdiente Straffe unſerer Sünden gnädiglich abwenden, und uns hinfort zu beſſern deine Barmhertzigkeit mildiglich verleien, durch JESUM CHRISTUM deinen lieben Sohn unſern HERREN.

COLLECTÆ CLAVSVLARES.

MINISTER:

Laſſt uns beten.

HERRE GOTT himmliſcher Vater, von dem wir ohn unterlaß allerley gutes gar überflüſſig empfahen, und täglich für allem übel, gantz gnädiglich behütet werden: Wir bitten dich, gieb uns durch deinen Geiſt ſolches alles mit gantzem Hertzen, in rechtem Glauben zu erkeñen, auf daß wir deiner milden Güte und Barmhertzigkeit, hie zeitlich und dort ewiglich dancken und dich alletzeit loben, durch JEſum Chriſtum deinen lieben Sohn unſern HERREN.

CHORUS. Amen.

ALIA.

MINISTER. Laſſt uns beten.

ALlmächtiger Ewiger GOTT, der du durch deinen heiligen Geiſt die gantze Chriſtenheit heiligeſt und regiereſt, erhöre unſre Bitte, und gieb uns

gnädig-

gnädiglich, daß wir mit allen ihren Gliedern allhie in reinem Glauben durch deine Gnade dir dienen, und dort ewig ſelig werden, durch JEſum Chriſtum deinen lieben Sohn unſern HERREN.

CHORUS. Amen.

ALIA.

MINISTER.

Laſſt uns beten.

WJr dancken Dir HERRE GOTT Himmliſcher Vater, von Grund unſers Hertzens, daß Du uns dein heiliges Evangelium gegeben, und dein väterliches Hertz dadurch haſt erkennen laſſen, wir bitten deine grundloſe Barmhertzigkeit, du wolleſt ſolches ſelige Licht deines Worts, uns gnädiglich erhalten, und durch deinen Heiligen Geiſt, unſere Hertzen alſo leiten und führen, daß wir nimmermehr davon abweichen, ſondern feſt und beſtändig daran halten, und endlich dadurch ewig ſelig werden, durch deinen lieben Sohn JEſum Chriſtum unſern HErren.

CHORUS. Amen.

ALIA.

HErre GOTT Himmliſcher Vater, der Du uns deinen Sohn geſchencket, und durch Jhn vom Reich des Teufels erlöſet haſt, wir bitten dich, du

wolleſt uns bey deinem Wort beſtändig erhalten, in aller Noth und Angſt uns damit tröſten, was wir darwider gethan gnädig vergeben, durch deinen heiligen Geiſt uns heiligen, und endlich dadurch ſelig machē, auf daß wir ſolche deine Gnade und Barmhertzigkeit in Ewigkeit rühmen und preiſen mögen, durch deinen lieben Sohn JEſum CHriſtum unſern HErren.

CHORUS. Amen.

ALIA.

HErre GOTT Himmliſcher Vater, der Du aus väterlicher Liebe gegen uns arme Sünder, deinen lieben Sohn uns geſchencket haſt, daß wir an Jhn gläuben, und durch den Glauben ſollen ſelig werden, wir bitten dich, gieb deinen heiligen Geiſt in unſere Hertzen, daß wir in ſolchem Glauben biß an unſer Ende beharren und ewig ſelig werden, durch JEſum CHriſtum deinen lieben Sohn unſern HErren.

CHORUS. Amen.

ALIA.

ALlmächtiger HErre GOTT Himmliſcher Vater, wir bitten dich, du wolleſt uns den Geiſt der Wahrheit und des Friedens verleien, auf daß wir von gantzem Hertzen, was dir gefället erkennen, und demſelben mit allen Kräften allein nachfolgen und nachkommen mögen, durch deinen lieben Sohn JEſum CHriſtum, unſern HErren.

CHORUS. Amen.

(B.) DEPRECATORIÆ IN CALAMITATIBUS PUBLICIS ET PRIVATIS.

Um Vergebung der Sünden.

MINISTER.

Laſſt uns beten.

Allmächtiger Ewiger GOTT, der Du durch deinen Sohn Vergebung unſrer Sünden, Gerechtigkeit, und ewiges Leben uns haſt verheiſſen, wir bitten dich, du wolleſt durch deinen heiligen Geiſt, unſere Hertzen alſo führen und erwecken, daß wir ſolche Hülffe, durch ein tägliches Gebet, und ſonderlich in aller Anfechtung, bey Ihm ſuchen, und durch einen rechten feſten Glauben, auf ſeine Zuſagung und Wort, gewiß finden und erlangen, durch denſelben deinen lieben Sohn JEſum Chriſtum unſern HErren.

CHORUS. Amen.

Um Regen, oder ſchönes Wetter.

MINISTER.

Laſſt uns beten.

Herre GOTT Himmliſcher Vater, der Du gütig und barmhertzig biſt, und uns durch deinen lieben Sohn verſprochen und verheiſſen haſt, du wolleſt dich unſrer in allerley Noth, des Leibes und der Seelen gnädig annehmen; Wir bitten dich hertz-

 lich,

lich, ſiehe nicht an unſere groſſe Sünde und Miſſethat, ſondern unſere groſſe Noth und deine väterliche Barmhertzigkeit, und ſchicke uns einen (ſanfften und fruchtbaren Regen:) oder (einen ſchönen lieblichen Sonnen-Schein:) auf daß wir durch deine Güte unſer täglich Brodt haben, und dich als einen gnädigen GOTT allezeit erkennen und preiſen mögen, durch deinen lieben Sohn JEſum Chriſtum unſern HErren.

CHORUS. Amen.

Um Bewahrung für einem jähen ſchnellen Tode zu Sterbens Zeiten.

MINISTER.

Laſſt uns beten.

Allmächtiger barmhertziger HErre GOTT Vater, wir bitten dich hertzlich, Du wolleſt dich zu deinem Volck, deiner Majeſtät unterworffen, gnädiglich wenden, und damit wir durch den Grimm des jähen und ſchnellen Todes nicht übereilet werden, uns durch deine allmächtige Hand gnädiglich behüten und bewahren, durch deinen lieben Sohn JEſum Chriſtum unſern HErren,

CHORUS. Amen.

Min: Gott gieb Fried in deinem Land.

Um den lieben Frieden.

MINISTER. Laſſt uns beten.

Allmächtiger, ewiger GOTT, ein HErr Himmels und der Erden, durch welches Geiſt

alle

alle Dinge regieret, und durch welches Vorſehung alle Dinge verordnet werden, der du biſt ein Gott und Liebhaber des Friedens, wir bitten dich hertzlich, du wolleſt uns mit deinem göttlichen Friede und Einigkeit begnaden, daß wir in rechter kindlicher Furcht, zu Lob und Preiß deines Nahmens, dir allezeit dienen, durch JEſum CHriſtum deinen lieben Sohn unſern HErren.

CHORUS. Amen.

Um Wachsthum und Erhaltung der lieben Früchte.

MINISTER. Laſſt uns beten.

Liebreicher Himmliſcher Vater, auf welchen die Augen aller deiner Geſchöpfe warten, der du ihnen Speiſe giebeſt zu ſeiner Zeit, thuſt deine milde Hand auf, und ſättigeſt alles was da lebet mit wohlgefallen; wir, deine arme und dürfftige Kinder, bitten dich hertzlich und demüthig, du wolleſt deiner gnädigen und väterlichen Verheiſſung eingedenck, daß, ſo lange die Erde ſtehet, nicht aufhören ſolle, Saat und Erndte, Froſt und Hitze, Sommer und Winter, Tag und Nacht; unſere Saat, Feld- Weinberge- und Gärten- Früchte gnädiglich und mächtig beſchützen und behüten, dieſelbe für ſchädlicher Näſſe und Dürre, Brand, Mehlthau, und Schloſſen bewahren, auch zu voller

Reiſe

Reiſe gedeien laſſen: auf daß wir, ſamt dem Vieh unſern nöthigen Unterhalt haben, denen Armen milde Handreichung zu thun vermögend ſeyn, und deinen heiligen Nahmen darüber preiſen mögen, der du als ein GOtt alles Fleiſches lebeſt und regiereſt, ſamt dem Sohne und heiligen Geiſt, von Ewigkeit zu Ewigkeit. CHORUS. Amen.

Für Angefochtene.

MINISTER.

Laſſt uns beten.

Allmächtiger HErre GOTT, der Du biſt ein Troſt der Traurigen, und eine Stärcke der Schwachen, laß für dein Angeſicht kommen die Bitte aller die in Bekümmerniß und Anfechtungen zu dir ſeufftzen und beten, daß ſie deine gnädige Hülffe in aller Noth empfinden und erlangen, durch JEſum Chriſtum deinen lieben Sohn unſern HErren.

CHORUS. Amen.

Zu dem Begräbniß.

MINISTER.

Laſſt uns beten.

Allmächtiger Ewiger GOTT, der Du durch den Todt deines Sohnes, die Sünde und Todt zu nichte gemacht, und durch ſein heiliges Auferſtehen, Un-

Unſchuld und ewiges Leben wieder bracht haſt, auf daß wir von der Gewalt des Teufels erlöſet, und durch die Krafft ſeiner Auferſtehung, auch unſere ſterbliche Leiber, von den Todten auferwecket ſollen werden, in deinem Reich ewig zu leben; verleie uns, daß wir ſolches feſtiglich und von gantzem Hertzen glauben, auch in ſolchem Glauben allezeit beſtändig bleiben, und die fröliche Auferſtehung unſers Leibes ſamt allen Außerwehlten erlangen mögen, durch denſelben deinen lieben Sohn JEſum CHriſtum unſern HErren.

CHORUS. Amen.

(C.) ANNIVERSARIÆ FESTIVALES.

Im Advent.

MINISTER.

Bereitet dem HErren ſeine Wege, Alleluja.

CHORUS.

Und machet richtig ſeine Stege, Alleluja.

MINISTER.

Laſſt uns beten.

Lieber HErre GOTT, wecke uns auf, daß wir bereit ſeyn, wenn dein lieber Sohn komt, Ihn mit Freuden zu empfangen, und dir mit reinem Hertzen zu dienen, durch denſelben deinen lieben Sohn JEſum CHriſtum unſern HErren.

Auf Weihnachten.

MINISTER.

Uns iſt ein Kind gebohren, Alleluja.

CHORUS.

Ein Sohn iſt uns gegeben, Alleluja.

MINISTER.

Laſſt uns beten.

Hilff lieber HErre GOTT, daß wir der neuen leiblichen Geburt deines Sohnes JESU CHRISTI theilhafftig werden, und bleiben, und von unſrer alten ſündlichen Geburt erlediget und auch befreyet werden, durch denſelben deinen lieben Sohn JEſum Chriſtum unſern HErren.

Am Neuen Jahrs-Tage.

MINISTER.

HERR Du kröneſt das Jahr mit deinem Gute, Alleluja.

CHORUS.

Und deine Fußſtapffen trieffen von Fette, Alleluja.

MINISTER.

Laſſt uns beten.

O Ewiger GOTT Himmliſcher Vater, der Du deinen lieben Sohn unter das Geſetz gethan, auf daß er die, ſo unter dem Geſetz waren, vom Fluch des Geſetzes erlöſete, hilff daß

wir

wir ſolcher Erlöſung theilhafftig werden und bleiben, durch denſelben deinen lieben Sohn JEſum Chriſtum unſern HErren.

Auf Trium Regum.

MINISTER.

Die Heyden werden in deinem Licht wandeln, Alleluja.

CHORUS.

Und die Könige im Glantz der über dir aufgehet, Alleluja.

MINISTER.

Laſſt uns beten.

Allmächtiger HErre GOTT, der Du deinen eingebohrnen Sohn den Weiſen durch den Stern geoffenbahret haſt, verleie uns gnädiglich, daß wir die wir durch den Glauben ihn auch erkandt haben, zur herrlichen Beſchauung deiner Göttlichen Majeſtät geführet werden, durch denſelben deinen lieben Sohn JEſum Chriſtum unſern HErren.

Auf Purificationis MARIÆ.

MINISTER.

HErr nun läſſeſt Du deinen Diener im Frieden fahren.

CHORUS.

Denn meine Augen haben deinen Heyland geſehen.

MINISTER.

Laſſt uns beten.

 Allmäch-

Allmächtiger ewiger GOTT, wir bitten Dich hertzlich, gieb uns daß wir deinen Sohn erkennen, und preiſen, wie der heilige Simeon Ihn leiblich in die Armen genommen, und geiſtlich geſehen und erkandt hat, durch denſelben deinen lieben Sohn JEſum Chriſtum unſern HErren.

In der Faſten.

MINISTER.

Chriſtus iſt um unſrer Miſſethat willen verwundet.

CHORUS.

Und um unſrer Sünde willen zerſchlagen.

MINISTER.

Laſſt uns beten.

Barmhertziger ewiger GOTT, der Du deines einigen Sohnes nicht verſchonet haſt, ſondern für uns alle dahin gegeben, daß Er unſere Sünde am Creutz tragen ſollte, verleie uns, daß unſre Hertzen in ſolchem Glauben nimmermehr erſchrecken noch verzagen, durch denſelben deinen lieben Sohn JEſum Chriſtum, unſern HErren.

ALIA.

MINISTER. Laſſt uns beten.

Herre GOTT Himmliſcher Vater, der Du deinen Sohn unſern HErren JEſum Chriſtum in dieſe Welt geſandt haſt, daß Er des Teufels

Tyran-

Tyranney wehren und uns arme Menſchen wider ſolchen argen Feind ſoll ſchützen, wir bitten dich hertzlich, Du wolleſt uns für Sicherheit behüten, und in aller Anfechtung durch deinen heiligen Geiſt, nach deinem Wort zu wandeln gnädiglich erhalten, daß wir bis an das Ende vor ſolchem Feinde befriedet bleiben, und endlich ewig ſelig werden mögen, durch denſelben deinen lieben Sohn JEſum CHriſtum unſern HErren.

Am Grünen Donnerſtag.

MINISTER.

Was der HErr ordnet, das iſt löblich und herrlich.

CHORUS:

Und ſeine Gerechtigkeit bleibet ewiglich.

MINISTER.

Laſſt uns beten.

ALlmächtiger HErre GOTT, der Du uns bey dieſem wunderbahrlichen Sacrament deines Leidens zu gedencken, und davon zu predigen befohlen haſt, verleie uns, daß wir ſolch Sacrament deines Leibes und Blutes alſo mögen gebrauchen, daß wir deine Erlöſung in uns täglich fruchtbarlich empfinden, der Du lebeſt und regiereſt, mit dem Vater und Heiligen Geiſt, von Ewigkeit, zu Ewigkeit.

Auf den Carfreytag.

MINISTER.

Laſſt uns beten.

Allmächtiger ewiger GOTT, der Du vor uns deinen Sohn des Creutzes Pein haſt laſſen leiden, auf daß Du von uns des Feindes Gewalt, treibeſt, verleie uns alſo zubegehen und zu dancken ſeinem Leiden, daß wir dadurch der Sünden Vergebung, und vom ewigen Tode Erlöſung erlangen, durch denſelben deinen lieben Sohn JEſum Chriſtum unſern HErren.

CHORUS. Amen.

Annunciationis Mariæ.

MINISTER.

Das Wort ward Fleiſch, Alleluja.

CHORUS.

Und wohnete unter uns, Alleluja.

MINISTER.

Laſſt uns beten.

Allmächtiger ewiger GOTT und Vater, der Du gewollt haſt, daß nach Anzeigung des Engeliſchen Gruſſes, dein Sohn von dem Leibe der Jungfrauen Marien ſollt menſchliche Natur an ſich nehmen, wir bitten dich, verleie uns gnädiglich, daß unſre ſündliche Empfängniß, durch ſeine heilige Empfäng-

Empfängniß gereiniget werde, durch denſelben deinen lieben Sohn JEſum CHriſtum unſern HErren.

RESURRECTIONIS DOMINI.

MINISTER.

Chriſtus von den Todten auferwecket, ſtirbet hinfort nimmer, Alleluja.

CHORUS.

Der Tod wird hinfort über Jhn nicht herſchen, Alleluja.

MINISTER.

Laſſt uns beten.

ALlmächtiger HErre GOTT, der Du durch den Tod deines Sohnes die Sünd und Tod zu nichte gemacht, und durch ſeine Auferſtehung und Unſchuld ewiges Leben wieder bracht haſt, auf daß wir von der Gewalt des Teufels erlöſet, in deinem Reich leben; verleie uns gnädiglich, daß wir ſolches von gantzem Hertzen gläuben, und in ſolchem Glauben beſtändig dich allezeit loben und dir dancken, durch denſelben deinen lieben Sohn JEſum CHriſtum unſern HErren.

Feria Secunda Paschatos.

MINISTER.

Ach bleib bey uns HErr JEſu, Alleluja.

CHORUS.

Denn es will Abend werden, Alleluja.

MINISTER.

Laſſt uns beten.

HErre GOTT Himmliſcher Vater, der Du deinen Sohn um unſrer Sünde willen dargegeben, und um unſrer Gerechtigkeit willen auferwecket haſt, wir bitten dich hertzlich, du wolleſt, deinen heiligen Geiſt uns ſchencken, durch ihn uns regieren und führen, im rechten wahrhafftigen Glauben erhalten, und endlich nach dieſem Leben, uns zum ewigen Leben auch wieder erwecken, durch denſelben deinen lieben Sohn JEſum CHriſtum unſern HErren.

Pro Feſto Aſcenſionis.

MINISTER.

CHriſtus iſt aufgefahren in die Höhe, Alleluja.

CHORUS.

Und hat das Gefängniß gefangen, Alleluja.

MINISTER. Laſſt uns beten.

ALlmächtiger HErre GOTT, verleie uns die wir gläuben, daß dein einiger Sohn unſer Heyland,

Heyland, ſey (heute) gen Himmel gefahren, daß wir auch mit Ihm, geiſtlich, im geiſtlichen Weſen wandeln und wohnen, auch endlich mit Leib und Seele nachfahren, durch denſelben deinen lieben Sohn JEſum CHriſtum unſern HErren.

PRO FESTO PENTE-COSTES.

MINISTER:

Schaff in mir GOtt ein reines Hertze, Alleluja.

CHORUS.

Und gieb mir einen neuen gewiſſen Geiſt, Alleluja.

MINISTER.

Laſſt uns beten.

HErre GOTT lieber Vater, der Du an (dieſem Tage) deiner Gläubigen Hertzen, durch deinen heiligen Geiſt erleuchtet und gelehret haſt, gieb uns daß wir auch durch denſelbigen Geiſt rechten Verſtand deines Weſens und Willens haben, und zu aller Zeit ſeines Troſtes und Krafft uns freuen, durch JEſum CHriſtum deinen lieben Sohn unſern HErren.

ALIA.

MINISTER. Laſſt uns beten.

ALlmächtiger HErre GOTT, wir bitten dich, Du wolleſt deinen heiligen Geiſt in unſere Hertzen geben, daß derſelbe uns nach deinem Willen

regiere und führe, in allerley Anfechtung und Unglück uns tröſte, und in deiner Wahrheit wider allen Irrthum uns leite, auf daß wir im Glauben feſt beſtehen, in der Liebe und allen guten Wercken zunehmen, und endlich ewig ſelig werden, durch denſelben deinen lieben Sohn JEſum Chriſtum, unſern HErren.

Dominica & Feſto SS. Trinitatis.

MINISTER.

Wir loben GOTT den Vater, Sohn und Heiligen Geiſt, Alleluja.

CHORUS.

Und preiſen Ihn von nun an bis in Ewigkeit, Alleluja.

MINISTER.

Laſſt uns beten.

Allmächtiger ewiger GOTT, der Du uns gelehret haſt, im rechten Glauben zu wiſſen und zu bekennen, daß Du in drey Perſonen gleicher Macht und Ehren ein einiger ewiger GOTT, und dafür anzubeten biſt; wir bitten dich hertzlich, Du wolleſt uns bey ſolchem Glauben allezeit feſt erhalten, und wider alles, das uns dargegen mag anfechten, gnädiglich ſchützen und bewahren, der Du lebeſt und regiereſt, von Ewigkeit zu Ewigkeit.

CHORUS. Amen.

In

In Feſto Johannis Baptiſtæ.

MINISTER.

Laſſt uns beten.

HErre GOTT Himmliſcher Vater, wir dancken dir vor deine groſſe Gnade, daß Du es bey der Predigt und Lehre des Geſetzes nicht haſt bleiben laſſen, ſondern den heiligen Johannem geſendet, daß er auf Chriſtum mit ſeinem Finger gewieſen, Vergebung der Sünden, Heiligkeit und Gerechtigkeit durch Ihn zu erlangen, wir bitten dich hertzlich, du wolleſt durch deinen heiligen Geiſt unſere Hertzen erleuchten, daß wir der Anweiſung Johannis gerne folgen, dieſelbe mit rechtem Glauben annehmen, und endlich ſelig werden, durch denſelben deinen lieben Sohn JEſum Chriſtum unſern HErren.

CHORUS. Amen.

Viſitationis MARIAE.

MINISTER.

Laſſt uns beten.

ALlmächtiger barmhertziger Vater, der Du aus überſchwänglicher Güte, die Jungfrau Mariam und Mutter deines Sohnes, Eliſabeth zu grüſſen, und Johannem den Täuffer noch in Mutter-

Leibe verſchloſſen, heim zuſuchen, beweget haſt: wir bitten dich hertzlich, verleie uns, daß wir auch durch deine Barmhertzigkeit mit dem heiligen Geiſt erfüllet, und von allem übel erlöſet werden, und deiner gnadenreichen Heimſuchung nimmermehr vergeſſen, durch JEſum Chriſtum deinen lieben Sohn unſern HErren.

CHORUS. Amen.

In Feſto Michaëlis Archangeli.

MINISTER.

Laſſt uns beten.

Allmächtiger ewiger barmhertziger GOTT, der Du wunderbahrlicher weiſe der Engel und Menſchen Dienſte verordnet haſt, wir bitten dich hertzlich, verleie uns gnädiglich, daß unſer Leben hier auf Erden behütet und beſchirmet werde, von denen die deiner Göttlichen Majeſtät allezeit beywohnen im Himmel, durch deinen Sohn JEſum Chriſtum unſern HErren.

CHORUS. Amen.

In Feſto Apoſtoli Andreæ.

MINISTER.

Laſſt uns beten.

O HErr JEſu Chriſte! Du Sohn des lebendigen GOttes, wir dancken dir von Hertzen, daß

daß Du durch deine heilige Apoſtel die Chriſtliche Kirche beſtellet, und das liebe Evangelium in der gantzen Welt haſt predigen laſſen, und bitten dich: gieb uns hinfort auch bis ans Ende getreüe Prediger, ſtärcke uns auch in deinem Erkenntnis und Glauben durch den heiligen Geiſt, auf daß wir dein Wort uns nicht vergeblich predigen laſſen, ſondern demſelben in allen Dingen folgen, auch um dein und deines Wortes willen gerne alles verlaſſen, und alſo bey dir bis ans Ende verharren, und ewig ſelig werden, der Du mit dem Vater und heiligen Geiſt lebeſt und regiereſt in alle Ewigkeie.

CHORUS. Amen.

In Feſto Thomæ Apoſtoli.

MINISTER.

Laſſt uns beten.

O JEſu Chriſt! Du ewiger Sohne GOTTes, wir glauben und bekennen, daß Du wahrer GOTT und Menſch biſt, unſer ewiger König und Hoherprieſter, Mittler, Vorſprecher, und Nothhelfer, wir bitten deine göttliche Majeſtät; Du wolleſt uns in dieſer Erkenntniß uud Zuverſicht durch deinen heiligen Geiſt erhalten, und uns vor allen Lügen und Abgöttereyen, die deine Perſon und Amt ſchmähen gnädiglich behüten, der Du deine Kirche vertritteſt und ſchützeſt, und in deinen Händen führeſt, von nun an biß in Ewigkeit.

In Festo Converſionis Pauli.

MINISTER.

Laſſt uns beten.

HErr GOTT Himmliſcher Vater, wir dancken dir hertzlich, daß Du uns durch dein heiliges Wort zum Erkenntniß deines Sohnes JEſu CHriſti ſo gnädiglich beruffen haſt, und bitten dich hertzlich, erhalte uns in ſolcher Erkenntniß bis an unſer Ende, und ſtärcke unſere Hertzen durch deinen heiligen Geiſt, daß wir uns davon keine Trübſal laſſen abwenden, ſondern um deines Nahmens willen Vater, Mutter, Brüder, Schweſtern, Kinder, Haus und Haab, und alles was wir haben, verlaſſen, dort aber hundertfältig dafür erlangen, und das ewige Leben ererben, durch JEſum CHriſtum deinen lieben Sohn unſern HErren.

In Festo Matthiæ Apostoli.

MINISTER.

Laſſt uns beten.

HIlff lieber HErr JEſu CHriſte, daß wir dein Wort und Offenbahrung gerne hören, und in wahrem Glauben bey dir allein Erquickung ſuchen, und dein Joch in rechter Sanfftmut und Demut auf uns nehmen, und beſtändiglich tragen, und in dir und bey dir zeitlich und ewiglich an Leib und

Seel

Seel Raſt nnd Ruhe haben und behalten mögen, der Du mit dem Vater und dem heiligen Geiſt lebeſt und regiereſt in alle Ewigkeit.

In Festo Philippi & Jacobi.

MINISTER.

Laſſt uns beten.

WIr dancken Dir HErr JEſu CHriſte von Grund unſers Hertzens, daß Du durch dein heiliges Blut und Tod, dich ſelbſt zum unbetrüglichen Weg zum Vater gemacht haſt: daß Du als die ewige Wahrheit alle göttliche Verheiſſungen erfüllet: und als das wahre Leben, dem Tode die Macht genommen, und das Leben, und unvergängliche Weſen wieder bracht haſt; und dieweil auſſer dir, nichts als Verirrung, Betrug, Irrthum und Tod, in uns herſchet; ſo bitten wir dich demüthig, du wolleſt auch unſer lebendiger Weg, der uns verirrete zurecht bringt: nnſer Lehrer, der uns in der Wahrheit erleuchtet: nnd unſer Leben in deiner Gnade und ſeligen Gemeinſchafft ſeyn und bleiben: auf daß wir durch dich zum Vater kommen, und ſamt Ihme und dem heiligen Geiſte, dich in alle Ewigkeit loben und preiſen mögen.

In

In Festo Petri & Pauli.

MINISTER.

Laſſt uns beten.

O HErr JEſu CHriſt! Du Fels und Grund-Veſte deiner Kirche und Gemeine, wir dancken deiner Liebe und Treue, daß Du dir eine Kirche aus dem menſchlichen Geſchlecht geſammlet haſt, und läßeſt ſie deine Ehre ſeyn, daß darinnen deine Schätze im Wort ausgetheilet werden; wir bitten dich, Du wolleſt uns durch dein Wort und Geiſt in wahrer Erkenntniß deines Nahmens gnädig verharren laſſen, damit wir wider alle Pforten der Höllen beſtehen, und dich in Ewigkeit loben und preiſen, der Du mit dem Vater und heiligen Geiſt lebeſt, und regiereſt in alle Ewigkeit.

In Festo Jacobi Apostoli.

MINISTER.

Laſſt uns beten.

O HErr JEſu CHriſte! Du wahrer Sohn GOTTes, unſere Gerechtigkeit und Verſöhnung, der Du für uns den bittern Kelch deines Leidens haſt ausgetruncken, und dir ein Reich zugerichtet, darinnen man dir in Demut und Niedrigkeit dienen ſoll; wir bitten deine milde Güte, Du wolleſt unſern Hochmut und Ehrgeitz ſtürtzen,

und

und uns in Demut und Geduld durch deinen Geiſt erhalten, daß wir in alle Ewigkeit mit dir regieren können, der Du nicht gekommen biſt, Ehre, Gewalt Reichthum auf Erden auszutheilen, ſondern daß Du iedermañ dieneſt, und dich zum Löſegeld und Schuld-Opfer für uns arme Sünder aus Gnaden dargebeſt und uns heiligeſt, hochgelobet von nun an bis in alle Ewigkeit.

In Feſto Bartholomæi Apoſtoli.

MINISTER.

Laſſt uns beten.

Dewiger Sohn GOTTes! Du vollkommenes Exempel aller Demut und Einigkeit, wir, deine Diener klagen über den Satan und alle Läſterer, die immer Zanck und Unfrieden deiner Kirche machen wollen, und bitten dein friedliches und demütiges Hertz, Du wolleſt des Satans und ſeiner Glieder Werck, Zwitracht, und Hochmut zerſtören, und uns in Lieb und Einigkeit durch deinen heiligen Geiſt zuſammen fügen, damit wir mit einträchtigem Hertzen, das Wort des Friedens fruchtbahrlich predigen und hören, auch friedlich und brüderlich einer den andern vertragen, und in deinem und der Kirchen Dienſt ſelig leben und ſterben mögen, der Du mit dem Vater und dem heiligen Geiſt lebeſt und regiereſt in alle Ewigkeit.

In Festo Matthæi.

MINISTER.

Laſſt uns beten.

Allmächtiger ewiger GOTT, der Du nicht wilt den Tod der armen Sünder, ſondern daß ſie ſich bekehren und leben, und ſolches an Matthäo den Du vom Zoll zum Apoſtel-Amt berufen, bewieſen, und ein gehorſames Kind aus ihm gemacht haſt; gieb uns auch Gnade, von allem was noch Sünde in und an uns iſt, abzuſtehen, und in willigem Gehorſam deiner Kinder allezeit erfunden zu werden, durch JEſum Chriſtum unſern HErren.

In Festo Simonis & Judæ.

MINISTER.

Laſſt uns beten.

O HErre JEſu Chriſte, der Du deine Apoſtel in die gantze Welt, das Evangelium zu predigen, ausgeſandt haſt; wir bitten dich hertzlich, Du wolleſt zu aller Zeit treüe Arbeiter in deine heilige Erndte ſenden, auf daß wir vor falſcher Lehre behütet, nach deinem Wort in rechtem Glauben, und heiligem Leben wandeln, der Du lebeſt und regiereſt in alle Ewigkeit.

(D.) COLLECTÆ ANNIVERSARIÆ DOMINICALES.

Dominica I-*ma* Adventus.

MINISTER. Der HErr ſey mit Euch.
CHORUS. Und mit deinem Geiſt.
MINISTER. Laſſt uns beten.

O HErr JEſu CHriſte, der Du ein ewiger König von GOTT geordnet biſt, allen chriſtglaübigen zu helffen, und haſt alle Menſchen zu deinem Gnaden-Reich fordern laſſen, auf daß ſie alle ſelig werden, gieb Gnade, daß wir deine unausſprechliche Wohlthat erkennen und annehmen, und uns gegen dir danckbahr erzeigen, der Du mit dem Vater und heiligen Geiſt ein wahrer GOTT lebeſt und regiereſt in Ewigkeit.

Dominica II-*da* Adventus.

HErre GOTT Himmliſcher Vater, der Du uns durch deinen Sohn mit mancherley Zeichen des Jüngſten Tages haſt verſichert, und uns reichlich damit getröſtet, die Gottloſen aber dadurch treülich gewarnet, wir bitten dich, Du wolleſt deinen heiligen Geiſt in unſre Hertzen ſenden, daß wir uns für aller Unmäſſigkeit und Sorgen der Nahrung

hüten, und immerdar fleißig beten, auf daß wir mögen tüchtig werden zu ſtehen vor des Menſchen Sohn, und alſo ewig leben, durch denſelben deinen Sohn JEſum CHriſtum unſern HErren.

Dom: III-tia Adventus.

HErre GOTT himmliſcher Vater, der Du deinen einigen Sohn dargegeben haſt, daß er die betrübten Hertzen tröſten ſoll, wir bitten dich hertzlich, erleüchte unſre Hertzen und Gemüther durch deinen heiligen Geiſt, daß wir in aller Anfechtung bey deiner göttlichen Wahrheit mögen bleiben, und endlich ſelig werden, durch denſelben deinen lieben Sohn JEſum CHriſtum unſern HErren.

Dom: IV-ta Adventus.

Allmächtiger ewiger GOTT, der Du einem jeden Menſchen ſeinen Stand gegeben haſt, und dazu ſonderliche Gaben, regiere uns mit dem heiligen Geiſt, daß wir ſolches mit Danckſagung erkennen, für Hoffart und Ehr-Geitz uns hüten, und mit Fleiß unſers Amtes warten, auf daß wir wider alle Anfechtung dieſer Welt dir allein zu deinem Lob und Ehren dienen, durch JEſum CHriſtum deinen lieben Sohn unſern HErren.

Die

Die Nativitatis Domini noſtri JESU CHRISTI.

Allmächtiger HErr JEſu CHriſte, der Du biſt das ewige Wort des Vaters, durch welches alles geſchaffen iſt, und auch erhalten wird, wir bitten dich hertzlich, Du wolleſt uns von deinem himmliſchen Vater den heiligen Geiſt ſenden, auf daß wir alle an deinen Nahmen glauben, und alſo Kinder GOttes werden, auch ewig durch dich o JEſu CHriſte mögen leben, der Du mit dem Vater und heiligen Geiſt lebeſt und regiereſt in Ewigkeit.

ALIA.

HErre GOTT himmliſcher Vater, wir dancken Dir vor deine groſſe Gnad und Barmhertzigkeit, daß Du deinen eingebohrnen Sohn in unſer Fleiſch haſt kommen, und uns durch Jhn von Sünden und dem ewigen Tod gnädiglich helffen laſſen, wir bitten dich, erleuchte unſre Hertzen durch deinen heiligen Geiſt, daß wir vor ſolche deine Gnade dir danckbahr ſeyn, und uns derſelben in allerley Anfechtung getröſten, und alſo ewig ſelig werden, durch JEſum Chriſtum unſern HErren.

In Feſto S. Stephani Proto-martyris.

HErre GOTT himmliſcher Vater, der Du deine Märtyrer und Blut-Zeügen mit deinem Geiſt erfüllet, und ihnen in ihren Nöthen Hertz und Freüdigkeit haſt gegeben, hilf uns auch um deines lieben Sohnes willen, daß wir dich und deinen Sohn mit Freudigkeit bekennen, und, wenn wir gefraget werden, ohne Scheü und Entſetzung antworten, und unſern Leib und Blut bey deinem Nahmen und Evangelio zuſetzen, durch JEſum Chriſtum, der uns bey dir bekennen will, unſern Advocaten und HErren.

In Festo Johannis Evangeliſtæ.

O lieber HErr JEſu Chriſte, Du haſt in deinem Wort uns reichlich offenbahret, was wir thun und worinne wir dir alle nachfolgen ſollen, verzeihe uns gnädiglich, wo wir bißher in einem oder mehreren Stücken irgend unfleißig geweſen ſeyn, und gieb uns deinen heiligen Geiſt, der uns hinfort in deinem Willen leite und erhalte, auf daß wir hier zeitlich in unſerm Beruff treüe Diener erfunden und dort hernach ewig ſelig werden, der Du ſamt dem Vater und heiligen Geiſt ein wahrer GOtt lebeſt in Ewigkeit.

Dom:

Dominica poſt Feſtum Nativitatis CHRISTI.

HErre GOTT himmliſcher Vater, der Du durch deinen heiligen Simeon geweiſſaget haſt, wie daß CHriſtus dein Sohn zum Fall und Auferſtehung vieler in Iſrael geſetzet ſey, wir bitten dich hertzlich, erleuchte unſre Hertzen durch den heiligen Geiſt, daß wir deinen Sohn JEſum CHriſtum recht erkennen, und uns in allerley Noth und Gefahr an Ihn halten, auf daß wir ewig ſelig werden, durch denſelben deinen Sohn JEſum CHriſtum unſern HErren.

Die Circumciſionis CHRISTI.

ALlmächtiger ewiger barmhertziger GOTT, der Du uns die Hochwürdige Sacramenta, als gewiſſe Siegel und Zeichen deiner göttlichen Gnade, gegeben haſt, wir bitten dich, Du wolleſt unſern Glauben mit dem heiligen Geiſt ſtärcken, auf daß wir an deinem Sohn JEſu CHriſto feſt hangen, Ihn für unſern Troſt, Heiland und Seligmacher erkennen, und bekennen, damit wir auch endlich ewig und ſelig leben, durch denſelben deinen Sohn JEſum CHriſtum unſern HErren.

Feſto

Feſto Epiphanias Domini.

HErre JEſu CHriſte, der Du wilt, daß alle Menſchen, Juden und Heiden, ſollen ſelig werden, und derhalben den Weiſen durch den Stern dich offenbahret haſt; wir bitten dich hertzlich, Du wolleſt von GOTT dem him̃liſchen Vater den heiligen Geiſt in unſre Hertzen ſenden, daß wir durch den rechten Glauben feſt bey dir bleiben, und für deine Menſchwerdung und Genugthuung für unſre Sünden, dir von Hertzen dancken, und durch dich o JEſu CHriſte ewig ſelig werden, der Du mit dem Vater und heiligen Geiſt ein wahrer GOtt lebeſt in alle Ewigkeit.

Dom: 1-ma poſt Epiphanias.

HErre GOTT himmliſcher Vater, der Du einem ieden gläubigen ſein Creutz Dir zu Lob und Preis haſt auferleget, wir bitten dich hertzlich, gieb uns durch CHriſtum den heiligen Geiſt, daß wir ſolchen deinen Väterlichen Willen erkennen und geduldig ertragen, und in unſerm Stand und Beruf fleiſſig erfunden werden, und alſo das ewige Leben erlangen, durch denſelben deinen Sohn JEſum CHriſtum, unſern HErren.

Dom:

Dom: 2-da poſt Epiphanias.

HErre GOTT himmliſcher Vater, der Du ſelber den Eheſtand haſt eingeſetzet und geordnet, dazu auch durch das heilige Wunderwerck deines Sohnes gnugſam bewieſen, daß derſelbe ein heiliger und dir angenehmer Stand ſey, wir bitten dich, Du wolleſt dieſen Stand gnädiglich nach deinem Willen erhalten, für allem Unglück behüten, und durch den heiligen Geiſt uns ſtärcken laſſen, auf daß wir dir allein gehorſam ſeyn, und in ſolchem Gehorſam biß an das Ende zum ewigen Leben erhalten werden, durch denſelben deinen Sohn JEſum Chriſtum unſern HErren.

Dom: 3-tia post Epiphanias.

Allmächtiger HErr JEſu Chriſte, der Du den armen ausſätzigen Menſchen williglich haſt gereiniget, und des Hauptmanns Knecht von ſeiner Kranckheit gnädiglich geholfen und geſund gemacht, wir bitten dich, Du wolleſt uns armen ſchwachglaübigen Menſchen von deinem himmliſchen Vater den heiligen Geiſt ſenden, und durch Jhn Krafft und Stärcke verleien, auf daß wir an dein Wort und Verheiſſung feſt glauben, daß Du unſre zeitliche Noth und Unglück nach deines Nahmens Ehre wer-

deſt zum beſten wenden, oder uns in Geduld biß an das Ende darinn erhalten, der Du mit dem Vater und heiligen Geiſt in gleicher Kraft lebeſt und regie- reſt in Ewigkeit.

Dom: 4-ta post Epiphanias.

HErre GOTT himmliſcher Vater, weil wir wiſſen, daß dein lieber Sohn, unſer HErr JEſus Chriſtus, wahrhafter GOTT und Menſch von dir geſandt iſt, allen Menſchen zu helfen; ſo bitten wir dich hertzlich, Du wolleſt uns in unſrer Trübſal und Anfechtung tröſten, und uns in unſerm ſchwachen Glauben ſtärcken, und den heiligen Geiſt gnädiglich verleien, auf daß wir deiner Barmher- tzigkeit und Hülfe theilhaftig werden, durch denſel- ben deinen lieben Sohn, JEſum Chriſtum, unſern HErren.

Dom: 5-ta post Epiphanias.

ALlmächtiger ewiger GOTT, dieweil dein Wort eine Urſach iſt alles guten, und auch das Reich deines Sohnes geiſtlich iſt; ſo bitten wir dich hertzlich, du wolleſt uns mit dem heiligen Geiſt in unſerm Glauben ſtärcken, für falſcher Lehr behü- ten, und den Samen deines göttlichen Worts in uns rein bewahren, durch denſelben deinen Sohn, JEſum Chriſtum, unſern HErren.

Dom:

Dominica Septuageſimæ.

Allmächtiger HErr JEſu CHriſte, der Du ſelber geſagt haſt, Du ſeyeſt ein rechter Weinſtock, dein Vater ein Weingärtner, und wir die Reben an dir; wir bitten dich, ſende den Tröſter, den heiligen Geiſt, in unſre Hertzen, auf daß Du in uns, und wir in dir bleiben, und viele Früchte bringen, daß wir mit brünſtigem Hertzen dein Wort halten und lieben, und biß an das Ende bewahren, und alſo deiner Barmhertzigkeit ewig theilhafftig werden. und bleiben, der Du lebeſt und regiereſt in Ewigkeit.

Dominica Sexageſimæ.

HErre GOTT heiliger Geiſt, der Du aller glaübigen Hertzen erleüchteſt und tröſteſt; wir bitten dich, Du wolleſt unſer Gemüth und Sinnen aufthun, und zurichten, auf daß das Wort des ewigen Vaters in unſern Hertzen bleibe, und dir in Geduld viel Früchte bringe, und alſo durch den Glauben an CHriſtum, unſern HErren und Erlöſer, ſelig werden, und ewig leben; durch JEſum CHriſtum, unſern HErren.

Dominica Quinquageſimæ.

Allmächtiger ewiger GOtt, der Du deinen lieben Sohn, unſern Erlöſer, von wegen unſrer Sünden haſt laſſen den Heyden überantwortet, von ihnen verſpottet und verſpeyet werden, und endlich laſſen tödten; wir bitten dich hertzlich, verleie uns durch den heiligen Geiſt deine Gnade, daß wir uns ſeiner Marter und Auferſtehung tröſten, Vergebung der Sünden alleine bey Ihm bitten, in allen Nöthen zu Ihm ſchreyen und ruffen, und uns von Ihm nicht laſſen abwenden; auf daß wir hie zeitlich und dort ewig dich loben und preiſen, durch denſelben deinen Sohn, JEſum CHriſtum, unſern HErren.

Dominica Invocavit.

Allmächtiger HErr JEſu CHriſte, der Du wohl weiſt, daß uns der Teufel ohn Unterlaß verſucht, und anficht et; wir bitten dich hertzlich, ſtärck unſern Glauben durch dein heiliges Wort, und den heiligen Geiſt, daß wir ſolche Anfechtung mögen überwinden, und ſende uns deine heilige Engel, daß ſie uns in allen unſern Nöthen beſchützen; auf daß wir dir allein gefallen, und ewig leben, durch dich, o lieber HErr JEſu CHriſte, der Du mit dem Vater und heiligen Geiſt, ein wahrer GOtt, regiereſt in Ewigkeit.

Dom:

Dominica Reminiſcere.

HErre GOTT, himmliſcher Vater, der Du deinen Sohn, unſern HErrn JEſum Chriſtum, darum haſt laſſen Menſch werden, daß er des Teufels Tyranney ſolle wehren, und uns arme Menſchen wider den argen Feind ſoll ſchützen; wir dancken dir für ſolche gnädige Hülfe, und bitten dich, du wolleſt in allen unſern Anfechtungen mit deinem heiligen Geiſt bey uns ſeyn, für Sicherheit uns behüten, und in deiner Furcht gnädig erhalten; auf daß wir biß ans End für dem böſen Feind beſchützet werden, durch denſelben deinen lieben Sohn JEſum Chriſtum unſern HErren.

Dominica Oculi.

WAhrhafftiger, ewiger Sohn GOTTes, HErr JEſu Chriſte, der Du darum in die Welt kommen biſt, daß Du die Wercke des Teufels zerſtöreſt, und daſſelbe damit beweiſeſt, daß Du den tauben und ſtummen Menſchen vom Teufel erlediget, und geſund gemacht haſt; behüte uns gnädiglich vor dieſem ſchleichenden Feinde, und erhalte uns durch deine Gnade, daß wir uns deiner Hülfe und Stärcke tröſten, und bey dir bleiben; auf daß wir dich allezeit mit allen außerwehlten fort und fort loben und

preiſen,

preiſen, und für unſern HErrn und Erlöſer erkennen, der Du mit dem Vater und heiligen Geiſt lebeſt und regiereſt in alle Ewigkeit.

Dominica Lætare.

ALlmächtiger HErre GOTT, himmliſcher Vater, der Du uns deinen Sohn zur Weißheit, Gerechtigkeit, Heiligung, und zur Erlöſung gemacht haſt; wir bitten dich hertzlich, ſtärcke uns durch deinen heiligen Geiſt; auf daß wir in unſern Nöthen allein auf ihn ſehen, und von ihm den zeitlichen und ewigen Seegen erwarten, und ſeiner Gaben nicht mißbrauchen, ſondern ihm Lob und Danck dafür ſingen, und auch dem nächſten behülflich erſcheinen; auf daß wir endlich ſelig werden, durch denſelben deinen Sohn, JEſum CHriſtum, unſern HErren.

Dominica Iudica.

ALlmächtiger HErr JEſu CHriſte, der Du ſelbſt uns armen Menſchen haſt zugeſagt, daß der den Tod nicht ſehen ſolte ewiglich, der dein Wort wird halten; wir bitten dich hertzlich, laß daſſelbe dein Wort in unſern Hertzen bekleiben, und Frucht bringen; auf daß wir mit Hülf des heiligen Geiſtes, allein deiner Gnade und Wohlthaten in unſern Nöthen uns tröſten; gleich wie Abraham, deinen Tag

ſehen, und uns ewiglich freüen mögen, durch dich, o HErr JEſu CHriſte, der Du mit dem Vater und heiligen Geiſt regiereſt in alle Ewigkeit.

Dominica Palmarum.

HErr JEſu CHriſte, der Du ein ewiger HErr und König geordnet biſt, allen chriſtglaübigen zu helfen, und haſt alle Menſchen zu deinem Gnaden-Reich fordern laſſen, auf daß ſie alle ſelig werden; gieb uns deine Gnade, daß wir deine unausſprechliche Wohlthaten erkennen, und annehmen, und uns gegen dir danckbahrlich erzeigen, der Du, mit dem Vater und heiligen Geiſt, ein wahrer GOtt, lebeſt und regiereſt in alle Ewigkeit.

Die Paraſceves.

ALlmächtiger HErr JEſu CHriſte, Du einiges Heyl und Troſt der glaübigen, der Du aus groſſer inbrünſtiger Liebe, vor deinem Leiden und Sterben, das Abendmahl deines Leibes und Blutes uns Chriſten unter dem Brod und Wein zu eſſen und zu trincken haſt eingeſetzt; wir bitten dich hertzlich, gieb uns deine Gnade und Kraft des heiligen Geiſtes, daß wir vor ſolche Wohlthaten dir hertzlich dancken, und deines heiligen Sacramentes alſo mögen genüſſen, daß wir damit die Frucht der Erlöſung täglich in uns empfinden, für Sünd und

Schand

Schand uns hüten, dich allein für unſern Erlöſer erkennen, und dich immerdar loben und preiſen, der Du mit dem Vater und heiligen Geiſt lebeſt und regiereſt in alle Ewigkeit.

In Festo Paschatos.

Allmächtiger ewiger Sohne GOTTes, HErr JEſu CHriſte, der Du durch deine allmächtige Kraft vom Tod auferſtanden biſt, durch deine fröliche Auferſtehung die Sünd und Tod zu nichte gemacht, und uns Unſchuld und ewiges Leben wieder bracht haſt; wir bitten dich hertzlich, Du wolleſt unſere Hertzen mit deinem heiligen Geiſt erleüchten, daß wir ſolche deine Wohlthat deiner herrlichen Ueberwindung erkennen, dir dafür dancken, und derſelben ewig theilhafftig werden, der Du mit deinem Vater und dem heiligen Geiſt lebeſt und regiereſt in alle Ewigkeit.

Feria II-*da* Paſchatos.

HErre GOTT, himmliſcher Vater, der Du deinen Sohn CHriſtum JEſum den zweyen Jüngern zu Emahus haſt offenbahret; wir bitten dich hertzlich, Du wolleſt durch dein Wort und heiligen Geiſt unſre Hertzen auch erleüchten, daß wir im Glauben feſt und ſtarck werden, an deinem Wort treülich

treulich halten, und fleiſſig damit umgehen, auf daß, ob wir gleich deinem Exempel nach, hier anf Erden allerley leiden müſſen, wir dennoch durch dein Wort den rechteu Troſt haben, und erhalten, biß wir endlich ſelig werden, durch denſelben deinen Sohn JEſum CHriſtum, unſern HErren.

Feria III-tia Paſchatos.

HErr JEſu CHriſte, der Du nach deiner Auferſtehung deinen lieben Jüngern lebendig erſchienen biſt, und ihnen den Frieden angeboten, auch verkündiget haſt, daß Kraft der Weiſſagung der Propheten und Pſalmen, in deinem Nahmen Buß und Vergebung der Sünden unter allen Menſchen ſoll geprediget werden; wir dancken dir, daß Du ſolche ſelige Lehr auch uns offenbahret haſt, und bitten dich, öffne unſer Verſtändniß durch den heiligen Geiſt, daß wir alles, ſo in Moſe und den Propheten von dir geſchrieben ſtehet, mit rechtem Glauben annehmen, und dadurch auch Fried und Freud in unſerm Gewiſſen bekommen, und ewig ſelig werden, der Du mit dem Vater und heiligen Geiſt lebeſt und regiereſt in alle Ewigkeit.

Dominica Quaſimodogeniti.

HErre GOtt, himmliſcher Vater, wir dancken Dir vor deine unausſprechliche Gnade, daß

Du durch deinen lieben Sohn, unſern HErrn JEſum Chriſtum das heilige Evangelium, und die heiligen Sacramenten uns zu Troſt geordnet haſt, daß wir Vergebung der Sünden dabey ſollen finden; wir bitten dich, gieb deinen heiligen Geiſt in unſre Hertzen, daß wir deinem Wort glauben, und durch die heiligen Sacramenta von Tag zu Tag den Glauben ſtärcken, biß wir endlich ſelig werden, durch denſelben deinen Sohn, JEſum Chriſtum unſern HErren.

Dominica Miſericordias Domini.

HErre GOTT, himmliſcher Vater, der Du uns elende Menſchen väterlich bedacht, und deinen Sohn zum Hirten über uns geſetzet haſt, daß er uns nicht allein mit ſeinem Wort ſoll weiden; ſondern auch durch ſeine Beſchützung wider den Tod, Sünd und Teufel, erretten und erhalten; wir bitten dich, gieb deinen Geiſt in unſre Hertzen, daß gleichwie dieſer Hirt uns kennet, und ſich unſrer Noth annimmt, wir auch in allerley Anliegen ihn erkennen, und uns an ihn halten, Hülf und Troſt bey ihm ſuchen und erwarten, ſeiner Stim̃e von Hertzen folgen, und alſo durch ihn ewig ſelig werden, durch denſelben deinen Sohn, JEſum Chriſtum unſern HErren.

Domi-

Dominica Iubilate.

HErre GOTT, himmliſcher Vater, der Du aus väterlich-guter Meinung uns, deine Kinder, hier auf Erden unter der Ruthe wilt halten, auf daß wir deinem eingebohrnen Sohn, beyde im Leiden und hernach in der Herrlichkeit gleich ſeyn ſollen; wir bitten dich hertzlich, tröſte uns in der Anfechtung und Creutz mit dem heiligen Geiſt, daß wir nicht verzagen, ſondern nach der Zuſagung deines Sohnes feſt an dieſen Troſt uns halten: Es ſoll das Leiden nur ein kleines währen; hilf, daß wir nur hernach die ewige Freude erlangen, auf daß wir in der Hofnung alles Unglück geduldig überwinden, und endlich ewig ſelig werden, durch denſelben deinen lieben Sohn, JEſum CHriſtum unſern HErren.

Dominica Cantate.

HErre GOTT, himmliſcher Vater, der Du durch deinen Sohn den heiligen Geiſt verheiſſen haſt, daß Er die Welt um die Sünd, Gerechtigkeit und Gericht ſoll ſtrafen; wir bitten dich, erleüchte unſre Hertzen, daß wir unſre Sünden erkennen, durch den Glauben an JEſum Chriſt zur ewigen Gerechtigkeit kommen, und in aller unſrer Noth und Anfechtung dieſen rechten Troſt faſſen, daß

Chriſtus ein HErr ſey über Teufel, Tod und alles, und uns mit Gnad von allem Unglück will helfen, und ewig ſelig machen, durch denſelben deinen lieben Sohn, JEſum Chriſtum, unſern HErren.

Dominica vocem iucunditatis.

HErre GOTT, himmliſcher Vater, der Du durch deinen Sohn uns verheiſſen haſt, was wir in ſeinem Nahmen bitten werden, das wolleſt Du uns geben; wir bitten dich, erhalte uns in deinem Wort, und gieb den heiligen Geiſt, der uns nach deinem Willen regiere und führe, für falſcher Lehr, und unrechtem Gottes-Dienſt behüte, auch unſern Leib und Seel für allerley Unglück bewahre; gieb deinen Segen und Frieden, auf daß wir allenthalben deine gnädige Hülfe erfahren, und dich hie und dort in Ewigkeit als unſern gnädigen Vater loben und preiſen, durch JEſum Chriſtum, unſern HErren.

In Feſto Aſcenſionis.

HErr JEſu Chriſte, Du Sohn des allmächtigen Vaters, der Du fortan nimmermehr auf Erden arm und elend, ſondern zur Rechten deines Vaters, und ein HErr über alles biſt; Du wolleſt deinen heiligen Geiſt uns ſenden, fromme Kirchen-Diener uns geben, die ob deinem Wort halten, dem

Satan

Satan und allen Tyrannen wehren, und dein Reich auf Erden gewaltig ausbreiten und erhalten, biß alle deine Feinde zu deinen Füſſen liegen, und wir durch dich Sünd, Tod, und alles überwinden, der Du mit deinem Vater und heiligen Geiſt lebeſt und regiereſt in alle Ewigkeit.

Dominica Exaudi.

HErre GOTT, himmliſcher Vater, wir dancken dir, daß Du uns deinen heiligen Geiſt zum Zeugen deines Sohnes JEſu CHriſti haſt geſetzet, und bitten dich, weil die Welt ſolch Zeugniß nicht kan dulden, und uns darüber nachſtellet, Du wolleſt uns Muth und Troſt verleien, daß wir uns am Creutz nicht ärgern, ſondern bey ſeinem Zeugniß feſt bleiben, und für und für bey dem Hauffen befunden werden, der dich und deinen Sohn kennet, biß wir endlich ſelig werden, durch denſelben deinen Sohn, JEſum CHriſtum, unſern HErren.

In Feſto Pentecostes.

HErre GOtt, him̃liſcher Vater, der Du an dieſem Tag deiner glaubigen Hertzen durch den heiligen Geiſt erleüchtet, und gelehret haſt; gieb uns, daß wir auch durch denſelben Geiſt rechtſchaffnen Verſtand haben, und zu aller Zeit ſeines Troſtes und Krafft

uns freuen, um JEſu CHriſti, unſers HErren willen.

Feria II-da Pentecoſtes.

HErre GOTT, himmliſcher Vater, der Du aus väterlicher Liebe gegen uns arme Sünder, deinen Sohn uns geſchencket haſt, daß wir an Ihn ſollen glauben, und durch den Glauben ſelig werden; wir bitten dich, gieb deinen heiligen Geiſt in unſre Hertzen, daß wir in ſolchem Glauben biß ans Ende verharren, und ſodann ſelig werden, durch denſelben deinen Sohn, JEſum CHriſtum, unſern HErren.

Feria III-tia Pentecoſtes.

HErre GOTT, himmliſcher Vater, wir dancken Dir hertzlich, daß Du durch deinen Sohn, JEſum CHriſtum, uns die Thür zum ewigen Leben ſo gnädig geöffnet haſt, und uns durch dein Wort noch für und für zu ſolcher führen läſſt; und bitten dich, Du wolleſt durch deinen heiligen Geiſt unſre Hertzen und Ohren öffnen und aufthun, auf daß wir aller derer Stimmen, die uns ſolche Thür weiſen, hören und folgen, für denen andern aber, die nicht zur rechten Thür eingehn, fleiſſig vorſehen und hüten; damit wir alſo für und für auf dem rechten

Weg

Weg bleiben, und endlich ſelig werden, durch denſelben deinen Sohn, JEſum CHriſtum, unſern HErren.

Dominica & Feſto SS. Trinitatis.

Allmächtiger ewiger GOTT, der Du uns gelehret haſt in rechtem Glauben zu wiſſen und zu bekennen, daß Du in dreyen Perſonen gleicher Macht und Ehren ein einiger GOTT, und dafür anzubeten biſt; wir bitten dich, Du wolleſt uns bey ſolchem Glauben allezeit feſt erhalten, wider alles, das uns dagegen mag anfichten, der Du lebeſt und regiereſt in alle Ewigkeit.

Dominica 1-*ma* Trinitatis.

Allmächtiger ewiger GOTT, wir bitten dich, Du wolleſt unſre Hertzen durch deinen heiligen Geiſt alſo regieren und führen, daß wir dein Wort nicht ohne Frucht hören, mit dem zeitlichen Gut alſo umgehen, daß wir das ewige nicht vergeſſen, ſondern dem armen gerne nach unſerm Vermögen helfen, mit Hoffart im Ueberfluß uns nicht verſündigen, unter dem Creutz nicht verzagen; ſondern alle Hofnung auf deine gnädige Hülfe ſetzen, und in Geduld alles überwinden, durch deinen Sohn, JEſum CHriſtum, unſern HErren.

Domi-

Dominica 2-*da* poſt Trinitatis.

HErre GOTT, himmliſcher Vater, wir dancken dir von Hertzen, daß Du uns zum Abendmahl des Lammes durch dein Wort haſt ruffen laſſen; und bitten dich, Du wolleſt durch deinen heiligen Geiſt unſre Hertzen erwecken, daß wir dein Wort nicht vergeblich hören, ſondern uns alſo dazu ſchicken, daß wir dadurch ſelig werden, durch deinen lieben Sohn, JEſum CHriſtum, unſern HErren.

Dominica 3-*tia* poſt Trinitatis.

HErre GOTT, himmliſcher Vater, wir ſind leider, wie die verirrete und verlohrene Schafe, und haben uns durch den Satan und unſer ſündliches Fleiſch, vom rechten Wege laſſen abführen; Wir bitten dich aber, ſey uns gnädig, und vergieb uns alle unſre Sünden, um deines lieben Sohnes JEſu CHriſti willen, und erwecke unſre Hertzen durch deinen heiligen Geiſt, daß wir an deinem Wort feſt halten, und im Schaf-Stalle deiner chriſtlichen Kirche, in rechter Buß und rechtem Glauben bis ans Ende beharren, und ewig ſelig werden, durch denſelben deinen lieben Sohn, JEſum CHriſtum, unſern HErren.

Domi-

Dominica 4-*ta* poſt Trinitatis.

HErre GOTT, himmliſcher Vater, der Du barmhertzig biſt, und durch CHriſtum zuſageſt, Du wolleſt nicht richten noch verdammen, ſondern gnädiglich alle Sünden verzeihen, und was wir bedürfen reichlich geben; wir bitten dich, mache ſolch Vertrauen auf deine Barmhertzigkeit, durch deinen heiligen Geiſt, in unſern Hertzen gewiß und feſt, und lehre uns dergleichen gegen unſern Nächſten auch thun; daß wir niemanden richten noch verdammen, iedermann gerne vergeben und geben, nur über uns ſelbſt richten, und in deiner Furcht ſeliglich leben, durch JEſum CHriſtum unſern HErren.

Dominica 5-*ta* post Trinitatis.

O JEſu CHriſte, Du Sohn des lebendigen GOTTes, der Du uns dein heiliges Wort gegeben, und mit allerley leiblichem Segen uns begnadet haſt, wir erkennen, daß wir zu ſolchem allem unwürdig ſeyn, und wohl ärgers verdienet haben; aber, wir bitten Dich: Du wolleſt uns mit Petro unſre Sünden vergeben, Glück und Heil zu unſerm Beruf geben, auf daß wir durch Dich zeitlich und ewig erhalten werden, und Dich in Ewigkeit loben und preiſen, der Du mit dem Vater und

Heiligen Geiſt lebeſt und regiereſt ein wahrer GOTT immer und ewiglich.

Dominica 6-*ta* post Trinitatis.

HErre GOTT, himmliſcher Vater, wir arme Sünder bekennen, daß unſer Hertz, Fleiſch, und Blut, durch die Sünde ſo ſehr iſt vergifftet, daß gar nichts gutes an uns iſt, darum lieber Vater, wir bitten Dich, vergieb uns alle unſre Sünde, und reinige unſre Hertzen, durch deinen heiligen Geiſt, daß wir zu deinem Wort Luſt und Lieb haben, und uns darnach halten, an deiner Gnade feſt bleiben, und ewig ſelig werden, durch JEſum CHriſtum unſern HErren.

Dom: 7-*ma* post Trinitatis.

HErre GOTT, himmliſcher Vater, der Du durch deinen Sohn in der Wüſten viele reichlich haſt geſpeiſet; wir bitten Dich, ſey auch mit deinem Segen bey uns, behüte vor dem Geitz und Sorge der Nahrung, daß wir dein Reich und deine Gerechtigkeit am erſten ſuchen, und durch deine väterliche Güte, was wir an Leib und Seele bedürfen gnädiglich ſpüren, und ewig ſelig werden, durch JEſum CHriſtum unſern HErren.

Dom:

Dom: 8-*va* post Trinitatis.

HErre GOTT, himmliſcher Vater, wir dancken Dir von Hertzen, daß Du uns zum Erkenntnis deines Wortes haſt laſſen kommen; wir bitten dich auch, Du wolleſt uns dabey gnädiglich erhalten, vor allem Aergerniß und andern Unglück gnädiglich behüten, die reiſſende Wölfe, die untreulich mit deinem Wort umgehen, ſtürtzen, und ſie nach ihrem Verdienſt ſtrafen, deine arme Chriſtenheit aber gnädiglich vor ihnen behüten, und ewig ſelig machen, durch JEſum CHriſtum unſern HErren.

Dom: 9-*na* post Trinitatis.

HErre GOTT, himmliſcher Vater, der Du uns reichen Segen, und das tägliche Brod überflüſſig giebeſt; wir bitten Dich, behüte uns vor dem Geitz, und erwecke unſre Hertzen, daß wir armen Leuten mildiglich von ſolchem Segen mittheilen, auf daß wir treüe Haushalter über deinen Gütern erfunden werden; damit wir in Ewigkeit nicht mögen darben, wenn wir von ſolcher Haushaltung abgeſetzet, und vor dein Gericht kommen werden, der Du mit deinem Sohn und heiligen Geiſt regiereſt in alle Ewigkeit.

Dom: 10-*ma* post Trinitatis.

ALlmächtiger, ewiger GOTT, der Du dein Wort von deinem Sohn JEſu Chriſto, durch den Heiligen Geiſt uns haſt offenbahret; wir bitten Dich, erwecke unſre Hertzen, daß wir es mit Ernſt annehmen, und daſſelbe nicht mit den unglaübigen verachten; auf daß wir in deiner Furcht und Vertrauen auf deine Barmhertzigkeit leben, und endlich ſelig werden, durch JEſum Chriſtum unſern HErren.

Dom: 11-*ma* post Trinitatis.

HErre GOTT, himmliſcher Vater, wir bitten Dich, Du wolleſt uns durch deinen heiligen Geiſt regieren, daß wir unſrer Sünden nicht vergeſſen, noch ſicher werden, ſondern in ſteter Buſſe uns von Tag zu Tage beſſern, und des uns allein tröſten, daß Du uns gnädig wolleſt ſeyn, alle Sünden vergeben, und wir endlich frölich ſterben, um JEſu Chriſti deines Sohnes unſers HErren willen.

Dom: 12-*ma* post Trinitatis.

HErre GOTT, himmliſcher Vater, Du gnädiger Schöpffer aller Dinge, wir dancken Dir von Hertzen, daß Du uns einen geſun=

den

den Leib haſt gegeben, und alle unſre Gliedmaſſen vor dem böſen Feind bewahret und behütet; und bitten dich, gieb uns deine Gnade, daß wir unſre Ohren und Zungen recht gebrauchen, mit unſern Ohren dein Wort fleiſſig hören, und mit unſern Zungen deine Gnade preiſen mögen; daß niemand dadurch geärgert, ſondern iedermann dadurch gebeſſert werde, und wir endlich ſelig werden, durch deinen lieben Sohn JEſum CHriſtum unſern HErren.

Dom: 13-*tia* poſt Trinitatis.

HErre GOTT, himmliſcher Vater, wir dancken Dir vor deine Wohlthaten, daß Du uns Leib und Leben gegeben, und bisher gnädiglich erhalten haſt, und uns die Zeit laſſen erleben, daß wir dein heiliges Evangelium hören, deinen Willen und dein Väterliches Hertz daraus erkennen, und deinen Sohn JEſum CHriſtum ſehen; wir bitten deine grundloſe Barmhertzigkeit, Du wolleſt ſolch ſelig Licht deines Wortes bey uns erhalten, und uns durch deinen heiligen Geiſt regieren, daß wir nimmermehr davon abweichen, ſondern feſt daran halten, und endlich dadurch ſelig werden, durch deinen lieben Sohn, JEſum CHriſtum, unſern HErren.

Dom: 14-*ta* post Trinitatis.

HErre GOTT, himmliſcher Vater, Du haſt, durch deinen Sohn JEſum CHriſtum, uns glaubigen allen, von dem greulichen Ausſatz der Sünden, durch dein Wort und die heilige Tauffe gnädiglich geholfen, und beweiſeſt auch noch deine gnädige Hülfe in allem was wir bedürfen; wir bitten dich, erwecke unſre Hertzen durch deinen heiligen Geiſt, daß wir ſolcher Wohlthat nimmermehr vergeſſen, ſondern in deiner Furcht und Vertrauen auf deine Barmhertzigkeit für und für leben, und mit frölichem Hertzen immerzu dancken, und dich allezeit loben, durch JEſum CHriſtum, unſern HErren.

Dom: 15-*ta* poſt Trinitatis.

HErre GOTT, himmliſcher Vater, wir dancken Dir vor deine Wohlthaten, daß Du uns Leib und Leben gegeben, und bisher gnädiglich erhalten haſt; wir bitten Dich hertzlich, nim deinen Segen nicht von uns, ſondern behüte uns vor dem Geitz, auf daß wir Dir allein dienen und leben, mit keinerley Abgötterey uns verſündigen, ſondern alle Zuverſicht und Hofnung auf deine Gnade ſetzen, und endlich ſelig werden, durch JEſum CHriſtum, unſern HErren.

Dom:

Dom: 16-*ta* post Trinitatis.

HErre GOTT, himmliſcher Vater, der Du deinen Sohn haſt laſſen Menſch werden, daß Er mit ſeinem Tod für unſre Sünden bezahlen, und uns von dem ewigen Tod erlöſen möge; wir bitten Dich, erhalte uns in ſolcher Hofnung, auf daß wir nicht daran zweifeln, daß wri durch denſelben auf den Jüngſten Tag auferwecket, ewig ſelig werden, der mit Dir und dem heiligen Geiſt lebet und regieret in alle Ewigkeit.

Dom: 17-*ma* poſt Trinitatis.

HErre GOTT, himmliſcher Vater, wir bitten Dich, Du wolleſt uns durch deinen heiligen Geiſt alſo regieren, daß wir in deiner Furcht leben, mit gantzem Ernſt dein Wort hören und annehmen, den Sabbath recht heiligen; auf daß wir durch dein Wort auch ſelig werden, all unſer Vertrauen auf deinen Sohn JEſum Chriſtum ſetzen, und endlich ſelig werden, durch denſelben deinen Sohn JEſum Chriſtum unſern HErren.

Dom: 18-*va* poſt Trinitatis.

HErre GOTT, himmliſcher Vater, weil wir arme elende Sünder, deinen Willen zwar

wiſſen,

wiſſen, aber zu ſchwach ſeyn denſelben zu erfüllen, auch von unſerm Fleiſch und Blut und dem Teufel keine Ruhe haben; darum bitten wir Dich, Du wolleſt deinen heiligen Geiſt in unſre Hertzen eingieſſen, daß wir mit feſtem Glauben uns an deinen Sohn JEſum CHriſtum halten, ſeines Todes und Sterbens uns tröſten, und Vergebung aller Sünden durch Ihn glauben, auch hier auf Erden in deinem Willen heilig leben, und endlich ſelig werden, durch denſelben deinen Sohn JEſum CHriſtum unſern HErren.

Dom: 19-*na* poſt Trinitatis

ALlmächtiger, ewiger GOTT, der Du durch deinen Sohn JEſum CHriſtum, dem armen krancken Menſchen an Leib und Seel gnädiglich haſt laſſen helfen; wir bitten deine grundloſe Barmhertzigkeit, ſey uns gnädig, und vergieb uns alle unſre Sünden, ſtärcke unſern Glauben durch dein Wort und heiligen Geiſt, und leite uns alſo, daß wir nicht durch Sünden Urſach geben der Kranckheit, ſondern in deiner Furcht uns halten, damit wir vom zeitlichen und ewigen Tod, Zorn und Strafe erlediget werden, durch JEſum CHriſtum unſern HErren.

Dom:

Dom: 20-*ma* poſt Trinitatis.

HErre GOTT, himmliſcher Vater, wir dancken Dir vor deine groſſe Barmhertzigkeit, daß Du uns durch dein heiliges Wort zur frölichen Hochzeit des Lammes haſt kommen laſſen, und durch deinen lieben Sohn JEſum CHriſtum, alle unſre Sünden haſt vergeben; weil aber der täglichen Anfechtung und Gefahr ſo viel iſt, und wir von uns ſelbſt zur Sünde heftig geſinnet ſeyn; ſo bitten wir Dich hertzlich, Du wolleſt uns durch den heiligen Geiſt für allem Unfall gnädiglich behüten, und wenn wir fallen, uns gnädiglich aufhelfen, und zur rechten Buſſe und wahrem Glauben, auf deine Barmhertzigkeit leiten, und ewig ſelig machen, durch denſelben deinen Sohn JEſum CHriſtum unſern HErren.

Dom: 21-*ma* poſt Trinitatis. *Hanc vide ſupra pag.* 23.

Dominica 22-*da* poſt Trinitatis.

ALlmächtiger ewiger GOTT, wir erkennen daß wir arme Sünder ſeyn, und groſze Schulden auf uns haben; wir dancken Dir

aber von Hertzen, daß Du dieſelben von uns haſt genommen, auf deinen Sohn JEſum Chriſtum geleget, und Ihn für uns haſt laſſen bezahlen; und bitten Dich auch hertzlich, Du wolleſt uns in ſolchem Glauben erhalten, und durch deinen heiligen Geiſt alſo regieren, daß wir nach deinem Willen leben, immerdar einen gnädigen Vater an Dir haben, und ewig ſelig werden, durch denſelben deinen lieben Sohn JEſum Chriſtum, unſern HErren.

Dom: 23-*tia* poſt Trinitatis.

HErre GOTT, himmliſcher Vater, wir dancken Dir, daß Du uns bisher einen gnädigen Frieden haſt gegeben, für Krieg und fremder Herrſchafft väterlich behütet; wir bitten Dich hertzlich, gieb uns auch ferner deine Gnade, daß wir in deiner Furcht und nach deinem Willen leben, auf daß wir nicht durch Sünden zum Krieg und andern Strafen Urſach geben, ſondern hier zeitlich deinen Segen erlangen, und ewig ſelig werden, durch ~~denſelben~~ deinen lieben Sohn JEſum Chriſtum, unſern HErren.

Dom: 24-*ta* post Trinitatis.

Allmächtiger ewiger GOTT, der Du durch deinen Sohn JEſum Chriſtum, Vergebung

der

der Sünden und Erlöſung vom ewigen Tod uns haſt zugeſagt, wir bitten Dich: ſtärcke uns durch deinen heiligen Geiſt, auf daß wir in ſolchem Vertrauen auf deine Barmhertzigkeit und Gnade durch Chriſtum täglich zunehmen, und die Hoffnung feſt und gewiß behalten, daß wir nicht ſterben, ſondern ſanft einſchlaffen, und zum ewigen Leben am jüngſten Tag auferwecket werden ſollen, durch JEſum Chriſtum, unſern HErren.

Dom: 25-*ta* post Trinitatis.

HErre GOTT, himmliſcher Vater, wir dancken Dir von Hertzen, daß Du uns aus groſſem Irrthum durch dein Wort geführet, und zum rechten Glauben und zum Licht deiner Gnade gebracht haſt; wir bitten Dich, Du wolleſt uns in ſolchem Licht gnädiglich erhalten, für allem Irrthum und Kezerey bewahren und behüten, daß wir dein Wort nicht verachten noch verfolgen, ſondern mit gantzem Hertzen annehmen, und all unſer Vertrauen allein auf deine Gnade ſetzen, und ewig ſelig werden, durch deinen Sohn JEſum Chriſtum unſern HErren.

Dom. 26-*ta* post Trinitatis.

O HErre GOTT, himmliſcher Vater, Du haſt uns geboten durch deinen Sohn JEſum Chri-

ſtum, daß wir alle Liebe und Treüe an unſerm Nächſten ſollen beweiſen; wir bitten Dich, Du wolleſt uns alles vergeben, dadurch wir dein Befehl mißhandelt haben, und uns durch deinen heiligen Geiſt regieren, auf daß wir in beſtändiger Liebe täglich zunehmen, und darinn bis ans Ende beharren, und endlich mit allen Heiligen in das Reich deiner ewigen Freud und Seligkeit eingehen, durch JEſum CHriſtum, deinen lieben Sohn, unſern HErren.

Dom. 27-*ma* poſt Trinitatis.

O Ewiger GOTT und Vater, Du preiſeſt durch deinen Sohn ſelig, alle, die ſo hier zeitlich um ſeinet willen Armut und Verfolgung mit Geduld leiden, und ſageſt ihnen gewiſſe Hülfe und Rettung zu; wir bitten Dich, mach ſolchen Troſt durch deinen heiligen Geiſt in unſern Hertzen feſt und gewiß, daß wir allerley Widerwärtigkeit und Anfechtung mit Geduld ertragen, und alſo nach dieſer Zeit Leiden in ienem Leben, die ewige Freud und Herrlichkeit erlangen, durch JESUM CHRISTUM, unſern HERRen.

(E.) COLLECTÆ ANNIVERSARIÆ DOMINICALES LATINÆ.

DOMINICA I. ADVENT.

OREMUS.

EXcita, quæſumus DOMINE potentiam tuam, & veni, ut ab imminentibus peccatorum noſtrorum periculis, Te protegente, eripiamur, & Te liberante ſervemur; Qui cum Patre & Spiritu Sancto vivis & regnas DEUS, per omnia ſæcula ſæculorum.

DOM: II. *ADVENT.*

EXcita, quæſumus Domine, corda noſtra, ad præparandas Vnigeniti tui vias, ut per eius adventum, purificatis tibi mentibus, ſerviamus. Qui vivis & regnas DEVS, per omnia ſæcula ſæculorum.

DOM: III *ADVENT.*

AUrem tuam quæſumus Domine precibus noſtris accommoda, & mentis noſtræ tenebras, gratiâ tuæ viſitationis illuſtra, per Dominum noſtrum Ieſum Chriſtum Filium tuum, qui tecum vivit & regnat in unitate Spiritus Sancti DEVS, per omnia ſæcula ſæculorum.

DOM: IV. *ADVENT.*

EXcita Domine potentiam tuam & veni, & magna nobis Virtute ſuccurre: ut per auxilium gratiæ tuæ, quod noſtra peccata præpediunt, indulgentia tuæ propitiationis acceleret, qui cum Patre & Spiritu Sancto vivis & regnas DEVS, per omnia ſæcula ſæculorum.

ORATIO DIE NATIVITATIS.

DEVS qui nos redemtionis noſtræ annuâ expectatione lætificas: præſta ut Vnigenitum tuum quem Redemtorem læti ſuſcipimus, venientem quoque Iudicem ſecuri videamus, per Dominum noſtrum Ieſum Chriſtum Filium tuum qui tecum vivit & regnat in unitate Spiritus Sancti DEVS, per omnia ſæcula ſæculorum.

ALIA.

DEVS qui hanc ſacratiſſimam noctem, veri luminis illuſtratione feciſti clareſcere, da quæſumus: ut cuius lucis myſteria in terra cognovimus, ejus quoque gaudiis iu cœlo perfruamur, per Dominum noſtrum Ieſum Chriſtum Filium tuum, qui tecum vivit & regnat in unitate Spiritus Sancti DEVS, per omnia ſæcula ſæculorum.

ALIA.

COncede qnæſumus omnipotens DEVS, ut nos Vnigeniti tui nova per carnem nativitas liberet, quos ſub peccati jugo vetuſta ſervitus tenet, per eundem Dominum noſtrum Ieſum Chriſtum Filium tuum, &c.

IN FESTO CIRCUMCISIONIS.

DEVS qui nobis nati Salvatoris diem celebrare concedis octavum, fac nos quæſumus eius perpetuâ Divinitate muniri, cuius ſumus carnali commercio reparati, per Dominum noſtrum Ieſum Chriſtum Filium tuum, qui tecum vivit & regnat in unitate &c.

IN FESTO EPIPHANIORUM.

DEVS, qni (hodierna die) Vnigenitum tuum gentibus ſtellâ duce revelaſti, concede propitius, ut qui te iam

iam ex fide cognovimus, uſque ad contemplandam ſpeciem tuæ celſitudinis perducamur, per Dominum noſtrum Ieſum Chriſtum Filium tuum, qui tecum vivit & regnat in unitate Spiritus Sancti DEVS, per omnia ſæcula ſæculorum.

DOM: I-ma POST EPIPHANIAS.

VOta quæſumus Domine ſupplicantis populi tui cœleſti pietate proſequere, ut & quæ agenda ſunt videant, & ad implenda quæ viderint convaleſcant, per Dominum noſtrum Ieſum Chriſtum Filium tuum, qui &c.

DOM: II-da POST EPIPHANIAS.

OMnipotens ſempiterne DEVS, qui cœleſtia ſimul & terreſtria moderaris, ſupplicationes populi tui clementer exaudi, & pacem tuam noſtris concede temporibus, per Dominum noſtrum Ieſum Chriſtum Filium tuum, &c.

DOM: III-tia POST EPIPHANIAS.

OMnipotens ſempiterne DEVS, infirmitatem noſtram propitius reſpice, atque ad protegendum nos dexteram tuæ Maieſtatis extende, per Dominum noſtrum Ieſum Chriſtum Filium tuum, qui tecum vivit & regnat &c.

DOM: IV-ta POST EPIPH:

DEVS qui nos in tantis periculis conſtitutos, pro humana ſcis fragilitate non poſſe ſubſiſtere: da nobis ſalutem mentis & corporis, ut ea quæ pro peccatis noſtris patimur, te adiuvante vincamus, per Dominum noſtrum Ieſum Chriſtum Filium tuum, qui tecum vivit & regnat in unitate Spiritus Sancti DEVS, per omnia ſæcula ſæculorum.

DOM:

DOM: V-ta POST EPIPHANIAS.

FAmiliam tuam quæſumus Domine continuâ pietate cuſtodi, ut quæ in ſola ſpe gratiæ cœleſtis innititur, tuâ ſemper protectione muniatur, per Dominum noſtrum IEſum Chriſtum Filium tuum, qui tecum vivit & regnat &c.

IN FESTO PURIFICATIONIS MARIÆ.

OMnipotens ſempiterne DEVS, Maieſtatem tuam ſupplices oramus, ut ſicut Vnigenitus Filius tuus cum noſtræ carnis ſubſtantia, in templo præſentatus eſt; ita nos facias tibi purificatis mentibus præſentari, & vitam obtinere ſempiternam, per eundem Dominum noſtrum Ieſum Chr. &c.

DOM: SEPTUAGESIMÆ.

PReces populi tui quæſumus Domine clementer exaudi, ut qui iuſtè pro peccatis noſtris affligimur, pro tui nominis gloria miſericorditer liberemur, per Dominum noſtrum Ieſum Chriſtum Filium tuum, qui tecum vivit & regnat &c.

DOM: SEXAGESIMÆ.

DEVS qui conſpicis, quia ex nulla noſtra actione confidimus, concede propitius, ut contra omnia mundi pericula & Diaboli furores, tua protectione muniamur, per Dominum noſtrum Ieſum Chriſtum Filium tuum, qui &c.

DOM: QUINQUAGESIMÆ.

PReces noſtras quæſumus Domine clementer exaudi, atque â peccatorum vinculis abſolutos, ab omni nos adverſitate

ate cuſtodi, per Dominum noſtrum Ieſum Chriſtum Filium tuum, qui tecum vivit & regnat in unitate Spiritus Sancti DEVS, per omnia ſæcula ſæculorum.

DOM: QUADRAGESIMÆ ſeu INVOCAVIT.

DEVS qui peccatis noſtris offenderis, & pœnitentia atque fide in Ieſum Chriſtum Filium tuum placaris, preces populi tui ſupplicantis propitius reſpice, & flagella tuæ iracundiæ, quæ pro peccatis noſtris meremur averte, per eundem Dominum noſtrum Ieſum Chriſtum Filium tuum &c.

DOM: REMINISCERE.

DEVS qui conſpicis nos virtute deſtitui, interius exteriusque cuſtodi, ut ab omnibus adverſitatibus muniamur in corpore, & à pravis cogitationibus mundemur in mente, per Dominum noſtrum Ieſum Chriſtum Filium tuum, &c.

DOMINICA OCVLI.

QUæſumus Omnipotens DEVS, vota humilium reſpice, atque ad defenſionem noſtram dexteram tuæ Maieſtatis extende, per Dominum noſtrum Ieſum Chriſtum Filium tuum, qui tecum vivit & regnat in unitate Spiritus Sancti DEVS, per omnia ſæcula ſæculorum.

DOMINICA LÆTARE.

COncede quæſumus Omnipotens DEVS, ut qui ex merito noſtræ actionis affligimur, tuæ gratiæ conſolatione reſpiremus, per Dominum noſtrum Ieſum Chriſtum

Filium tuum, qui tecum vivit & regnat in unitate Spiritus Sancti DEUS, per omnia ſæcula ſæculorum.

DOMINICA IUDICA.

QUæſumus Omnipotens DEUS, familiam tuam propitius reſpice, ut te largiente regatur in corpore, & te ſervante cuſtodiatur in mente, per Dominum noſtrum Ieſum Chriſtum Filium tuum, qui &c.

IN FESTO ANNUNCIATIONIS MARIÆ.

DEUS qui de beatæ Mariæ Virginis utero verbum tuum Angelo nunciante, carnem ſuſcipere voluiſti; præſta ſupplicibus tuis, ut qui verè Filium tuum à Spiritu Sancto in Maria conceptum, natumque credimus, eius Filii apud te interceſſionibus adiuvemur, per eundem Dominum noſtrum IESUM CHRISTUM Filium tuum, qui tecum vivit & regnat, &c.

DOMINICA PALMARUM.

OMnipotens ſempiterne DEUS, qui ad redemtionem humani generis Filium tuum Salvatorem noſtrum, carnem ſuſcipere, & crucem ſubire voluiſti; Concede propitius, ut & paſſionis ipſius fructum, & reſurrectionis conſortium conſequi valeamus, per Dominum noſtrum IESUM CHRISTUM Filium tuum, qui tecum vivit & regnat, &c.

IN DIE VIRIDIUM, ſeu SACRÆ COENÆ.

COncede quæſumus omnipotens DEUS, ut qui corporis & ſangvinis Filii tui, Domini noſtri Ieſu Chriſti myſteria

ſteria celebramus, in tua ſemper dilectione maneamus, per eundem Dominum noſtrum Ieſum Chriſtum Filium tuum, qui tecum vivit & regnat in unitate Spiritus Sancti DEVS, per omnia ſæcula ſæculorum.

ALIA.

DEVS qui nobis ſub Sacramento mirabili, paſſionis tuæ memoriam reliquiſti, tribue quæſumus, ita nos corporis & ſangvinis myſteria venerari, ut redemtionis tuæ fructum in nobis iugiter ſentiamus, per Dominum noſtrum Ieſum Chriſtum Filium &c.

IN DIE PARASC: SEU VENERIS BONA.

DEVS, qui pro nobis Filium tuum crucis patibulum ſubire voluiſti, ut inimici à nobis expelleres poteſtatem; concede nobis famulis tuis, ut per eiusdem Filii tui paſſionem & mortem, à paſſione & morte perpetuâ liberemur, qui tecum vivit & regnat, &c.

IN FESTO PASCHATOS SEU RESURRECTIONIS.

DEVS qui per mortem Filii tui peccatum & mortem deſtruxiſti, & per reſurrectionem eius, iuſtitiam & vitam æternam donaſti, ut à poteſtate diaboli liberati, in tuo regno viveremus; concede nobis ut firmitèr credentes & in fide perſeverantes, tibi ſemper gratias agamus, per Dominum noſtrum Ieſum Chriſtum Filium tuum, qui tecum vivit & regnat, &c.

ALIA.

DEVS qui hodierna die per Vnigenitum tuum æternitatis nobis aditum devictâ morte reſeraſti, vota noſtra quæ

 præve-

præveniendo adſpiras, etiam adiuvando proſequere, per eundem Dominum noſtrum Ieſum Chriſtum Filium tuum, qui tecum vivit & regnat in unitate Spiritus Sancti DEVS, per omnia ſæcula ſæculorum.

ALIA.

DEVS qui hodiernum diem gloria Dominicæ reſurrectionis illuſtras, conſerva in nova familiæ tuæ progenie adoptionis Spiritum, quem dediſti, ut mente & corpore renovati, puram tibi exhibeat ſervitutem, per Dominum noſtrum Ieſum Chriſtum Filium tuum, qui tecum vivit & regnat in unitate &c.

FERIA SECVNDA & TERTIA.

DEVS qui ſollemnitate Paſchali mundo remedia cotuliſti, populum tuum quæſumus cœleſti dono proſequere, ut & perfectam libertatem conſequatur, & ad vitam proficiat ſempiternam, per Dominum noſtrum Ieſum Chriſtum Filium tuum, qui tecum vivit & regnat &c.

ALIA.

DEVS qui nos reſurrectionis Dominicæ annua ſollemnitate lætificas concede propitius, ut per temporalia Feſta quæ agimus pervenire ad gaudia æterna valeamus, per eundem Dominum noſtrum Ieſum Chriſtum Filium tuum, qui tecum vivit, &c.

ALIA.

DEVS qui Eccleſiam tuam novo ſemper fœtu multiplicas; concede famulis tuis, ut Sacramentum vivendo teneant, quod fide perceperunt, per Dominum noſtrum Ieſum Chriſtum Filium tuum, qui tecum vivit, &c.

DOM:

DOM: IN ALBIS ſeu QUASIMODOGENITI.

PRæſta quæſumus omnipotens DEVS, ut qui Feſta Paſchalia peregimus, hæc te largiente moribus & vita teneamus, per Dominum noſtrum Ieſum Chriſtum Filium tuum, qui tecum vivit & regnat in unitate Spiritus Sancti DEVS, per omnia ſæcula ſæculorum.

DOM: MISERICORDIAS DOMINI.

DEVS, qui in Filii tui humilitate, iacentem mundum erexiſti, fidelibus tuis, perpetuam concede lætitiam, ut quos perpetuæ mortis eripuiſti caſibus, gaudiis facias ſempiternis perfrui, per Dominum noſtrum Ieſum Chriſtum Filium tuum, qui &c.

DOMINICA IVBILATE.

DEVS qui errantibus ut in viam poſſint redire iuſtitiæ, veritatis tuæ lumen oſtendis, da cunctis qui Chriſtiana profeſſione cenſentur & illa reſpuere, quæ huic inimica ſunt nomini, & ea quæ ſunt apta ſectari, per Dominum noſtrum Ieſum Chriſtum Filium tuum, qui tecum vivit & regnat in &c.

DOMINICA CANTATE.

DEVS, qui fidelium mentes unius efficis voluntatis, da populis tuis id amare quod præcipis, id deſiderare quod permittis, ut inter mundanas varietates, ibi noſtra fixa ſint corda ubi vera ſunt gaudia, per Dominum noſtrum Ieſum Chriſtum Filium tuum, qui tecum vivit & regnat &c.

DOMINICA ROGATIONUM.

DEUS à quo bona cuncta procedunt, largire ſupplicibus tuis, ut cogitemus te inſpirante quæ recta ſunt & te gubernante eadem faciamus, per Dominum noſtrum Ieſum Chiriſtum Filium tuum, qui tecum vivit & regnat in unitate Spiritus Sancti, DEVS, per omnia ſæcula ſæculorum.

IN FESTO ASCENSIONIS.

COncede quæſumus omnipotens DEVS, ut qui hodiernâ die, Vnigenitum tuum, Redemtorem noſtrum, cœlos aſcendiſſe credimus; Ipſi quoque mente in cœleſtibus cohabitemus, per eundem Dominum noſtrum Ieſum Chriſtum Filium tuum, qui tecum vivit & regnat in unitate Spiritus Sancti DEVS, &c.

DOMINICA EXAUDI.

OMnipotens ſempiterne DEVS, fac nos tibi ſemper & devotam gerere voluntatem, & maieſtati tuæ ſincero corde ſervire, per Dominum noſtrum Ieſum Chriſtum Filium tuum, qui tecum vivit & regnat, &c.

IN FESTO PENTECOSTES.

DEVS, qui (hodierno die) corda fidelium Sancti Spiritus illuſtratione docuiſti; da nobis in eodem Spiritu recta ſapere, & de eius conſolatione ſemper gaudere, per Dominum noſtrum IESVM CHRISTVM Filium tuum qui tecum vivit & regnat, &c.

FERIA SECUNDA & TERTIA.

DEUS, qui Apoſtolis tuis Sanctum dediſti Spiritum, concede plebi tuæ piæ petitionis effectum, ut quibus dediſti fidem largiaris & pacem, per eundem Dominum noſtrum IESUM CHRISTUM Filium tuum, qui tecum vivit & regnat in unitate Spiritus Sancti DEUS, per omnia ſæcula ſæculorum.

IN FESTO S.S. TRINITATIS.

OMnipotens ſempiterne DEUS, qui dediſti famulis tuis in confeſſione veræ fidei, æternæ Trinitatis gloriam agnoſcere, & in potentia Maieſtatis adorare unitatem; quæſumus, ut eiusdem fidei firmitate ab omnibus ſemper muniamur adverſis, per Dominum noſtrum IESUM CHRISTUM Filium tuum, qui tecum vivit & regnat, &c.

DOMINICA 1-ma POST TRINITATIS.

DEUS, in Te ſperantium fortitudo, adeſto propitius in vocationibus noſtris, & quia ſine Te nihil poteſt mortalis infirmitas, præſta auxilium gratiæ tuæ, ut in exſequendis mandatis tuis, & voluntate tibi & actione placeamus, per Dominum noſtrum IESUM CHRISTUM Filium tuum qui tecum vivit & regnat, &c.

DOMINICA 2-da TRINITATIS.

SAncti nominis tui Domine timorem pariter & amorem fac nos habere perpetuum, quia nunquam tuâ gubernatione deſtituis, quos in ſoliditate tuæ dilectionis inſtituis,

per

per Dominum noſtrum IESVM CHRISTVM Filium tuum, qui tecum vivit, & regnat in unitate Spiritus Sancti DEVS, per omnia ſæcula ſæculorum.

DOMINICA 3-tia TRINITATIS.

PRotector in Te ſperantium DEVS, ſine quo nihil eſt validum, nihil ſanctum; multiplica ſuper nos miſericordiam tuam, ut te rectore, te duce, ſic transeamus per bona temporalia, ut non amittamus æterna, per Dominum noſtrum IESVM CHRISTVM Filium tuum, qui tecum vivit & regnat &c.

IN FESTO IOHANNIS BAPTISTÆ.

PRæſta quæſumus omnipotens DEVS, ut familia tua per viam ſalutis incedat, & beati Iohannis præcurſoris hortamenta ſectando, ad eum, quem prædixit, ſecura perveniat, per Dominum noſtrum IESVM CHRISTVM Filium tuum, qui tecum vivit & regnat, &c.

IN FESTO VISITATIONIS MARIÆ.

DEVS, qui nos præſentem feſtivitatem IESV CHRISTI Filii tui, & MARIÆ Matris eius, venerari feciſti; præſta quæſumus, ut qui eiusdem Virginis humilitatis & gaudiorum, quibus Eliſabeth viſitavit, ſollemnia celebramus, in eorum gaudiis iugiter permaneamus, per eundem Dominum noſtrum IESVM CHRISTVM Filium tuum, qui tecum vivit & regnat, &c.

DOM: 4-ta POST TRINITATIS.

DA nobis quæſumus Omnipotens ſempiterne DEVS, ut & mundi curſus, pacificè tuo ordine dirigatur, & Eccleſia tua tranquilla devotione ſemper & in omnibus lætetur, per dominum noſtrum IESVM CHRISTVM Filium tuum, qui tecum vivit & regnat in unitate Spiritus Sancti DEVS, per omnia ſæcula ſæculorum.

DOM: 5-ta TRINITATIS.

DEVS qui diligentibus te bona inviſibilia præparaſti, infunde cordibus noſtris tui amoris affectum, ut Te in omnibus & ſuper omnia diligentes, promiſſiones tuas, quæ omne deſiderium ſuperant conſequamur, per Dominum noſtrum IESVM CHRISTVM Filium tuum, qui tecum vivit & regnat, &c.

DOM: 6-ta TRINITATIS.

DEVS virtutum, cuius eſt totum quod eſt optimum, inſere pectoribus noſtris amorem tui Nominis, & præſta in nobis religionis augmentum, ut quæ ſunt bona nutrias, ac pietatis ſtudio quæ ſunt nutrita cuſtodias, per Dominum noſtrum IESVM CHRISTVM Filium tuum, qui tecum vivit & regnat, &c.

DOM: 7-ma TRINITATIS.

DEVS cuius providentia in ſui diſpoſitione non fallitur, Te ſupplices exoramus, ut noxia cuncta ſubmoveas, & omnia nobis profutura concedas, per Dominum noſtrum IESVM CHRISTVM Filium tuum, qui tecum vivit & regnat in unitate Spiritus Sancti DEVS, &c.

DOM: 8-va TRINITATIS.

LArgire nobis Domine quæſumus, ſemper Spiritum cogitandi quæ recta ſunt, propitius & agendi, ut qui ſine Te eſſe non poſſumus, ſecundum Te vivere valeamus, per Dominum noſtrum IESVM CHRISTVM Filium tuum, qui tecum vivit & regnat in unitate Spiritus Sancti DEVS, per omnia ſæcula ſæculorum.

DOM: 9na TRINITATIS.

PAteant aures miſericordiæ tuæ Domine precibus ſupplicantium, & ut petentibus deſiderata concedas, fac eos quæ tibi placita ſunt poſtulare, per Dominum noſtrum IESVM CHRISTVM Filium tuum, qui tecum vivit & regnat, in unitate Spiritus Sancti DEVS, &c.

DOM: 10-ma TRINITATIS.

DEVS qui omnipotentiam tuam parcendo maxime & miſerando manifeſtas, multiplica ſuper nos miſericordiam tuam, ut ad tua promiſſa currentes, cœleſtium bonorum facias eſſe conſortes, per Dominum noſtrum IESVM CHRISTVM Filium tuum, qui tecum vivit & regnat in unitate Spiritus Sancti DEVS, &c.

DOM: 11-ma TRINITATIS.

OMnipotens ſempiterne DEVS, qui abundantia pietatis tuæ, & merita ſupplicum excedis & vota; effunde ſuper nos miſericordiam tuam, ut dimittas quæ conſcientia metuit, & adiicias quod oratio non præſumit, per Dominum noſtrum IESVM CHRISTVM Filium tuum, qui tecum vivit & regnat, &c.

DOM: 12-ma TRINITATIS.

OMnipotens & miſericors DEVS, de cuius munere venit, ut tibi à fidelibus tuis, dignè & laudabiliter ſerviatur; tribue nobis, quæſumus, ut ad promiſſiones tuas ſine offenſione curramus, per Dominum noſtrum IESVM CHRISTVM Filium tuum, qui tecum vivit & regnat in unitate Spiritus Sancti DEVS, per omnia ſæcula ſæculorum.

DOM: 13-tia TRINITATIS.

OMnipotens ſempiterne DEVS, da nobis fidei, ſpei & charitatis augmentum, & ut valeamus aſſequi quod promittis, fac nos amare quod præcipis, per Dominum noſtrum IESVM CHRISTVM Filium tuum, qui tecum &c.

DOM: 14-ta TRINITATIS.

CVſtodi quæſumus Domine Eccleſiam tuam propitiatione perpetua & quia ſine Te labitur humana mortalitas, tuis ſemper auxiliis & abſtrahatur à noxiis, & ad ſalutaria dirigatur, per Dominum noſtrum IESVM CRISTVM Filium tuum qui tecum vivit & regnat, &c.

DOM: 15-ta TRINITATIS.

ECcleſiam tuam Domine miſeratio continuata mundet & muniat, & quia ſine Te non poteſt ſalva conſiſtere, tuo ſemper munere gubernetur, per Dominum noſtrum IESVM CHRISTVM Filium, tuum qui tecum vivit & regnat in unitate, &c.

DOM: 16-ta TRINITATIS.

TVa nos quæſumus Domine gratia ſemper præveniat & ſequatur, ac bonis operibus iugiter præſtet eſſe intentos, per Dominum noſtrum IESVM CHRISTVM Filium tuum, qui tecum vivit & regnat in unitate Spiritus Sancti DEVS, per omnia ſæcula ſæculorum.

DOM: 17-ma TRINITATIS.

DA quæſumus Domine populo tuo Diabolica vitare contagia, & Te ſolum Deum verum & unum purâ mente ſectari, per Dominum noſtrum IESVM CHRISTVM Filium tuum, qui tecum vivit & regnat, &c.

IN FESTO S. MICHAELIS.

DEVS qui miro ordine Angelorum miniſteria hominumque diſpenſas; Concede propitius, ut à quibus tibi miniſtrantibus in cœlo ſemper aſſiſtitur, ab his in terra noſtra vita muniatur, per Dominum noſtrum IESVM CHRISTVM Filium tuum, qui tecum vivit & regnat, &c.

DOM: 18-va TRINITATIS.

DIrigat corda noſtra quæſumus Domine tuæ miſerationis operatio, quia Tibi ſine Te placere non poſſumus, per Dominum noſtrum IESVM CHRISTVM Filium tuum, qui tecum vivit & regnat in unitate, &c.

DOM: 19-na TRINITATIS.

OMnipotens & miſericors DEVS, univerſa nobis adverſantia propitiatus exclude, ut mente & corpore pariter

pariter expediti, quæ Tua ſunt, liberis mentibus exſequamur, per Dominum noſtrum IESVM CHRISTVM Filium tuum, qui tecum vivit & regnat in unitate Spiritus Sancti DEVS, per omnia ſæcula ſæculorum.

DOM: 20-*ma* T*RINI*T*ATIS*.

LArgire quæſumus Domine fidelibus tuis indulgentiam placatus & pacem, ut pariter ab omnibus mundentur offenſis, & ſecura tibi mente deſerviant, per Dominum noſtrum IESVM CHRISTVM Filium tuum qui tecum vivit & regnat in unitate Spiritus Sancti DEVS, &c.

DOM: 21-*ma* T*RINI*T*A*T*IS*.

FAmiliam tuam quæſumus Domine continua pietate cuſtodi, ut à cunctis adverſitatibus te protegente ſit libera, & in bonis actibus tuo nomini ſit devota, per Dominum noſtrum IESVM CHRISTVM Filium tuum qui tecum vivit & regnat in unitate, &c.

DOM: 22-*da* *TRINITA*T*IS*.

DEVS refugium noſtrum & virtus, adeſto piis Eccleſiæ tuæ precibus, auctor ipſe pietatis, & præſta, ut quod fideliter petimus, efficaciter conſequamur, per Dominum noſtrum IESVM CHRISTVM Filium tuum qui tecum vivit & regnat, &c.

DOM: 23-*tia* *TRINITATIS*.

EXcita quæſumus Domine tuorum fidelium voluntates, ut divini operis fructum propenſius exſequentes, pietatis tuæ remedia maiora percipiant, per Dominum noſtrum Ieſum Chriſtum Filium tuum, qui tecum vivit &regnat, &c.

DOM: 24-ta TRINITATIS.

ABsolve quæſumus Domine tuorum delicta populorum, ut à peccatorum noſtrorum nexibus, quæ pro noſtra fragilitate contraximus, tua benignate liberemur, per Dominum noſtrum IESVM CHRISTVM Filium tuum qui tecum vivit & regnat, in unitate Spiritus Sancti DEVS, per omnia ſæcula ſæculorum.

DOM: 25-ta TRINITATIS.

EXcita quæſumus Domine potentiam tuam & veni, & quod Eccleſiæ tuæ promiſiſti uſque in finem ſeculi clementer operare, per Dominum noſtrum IESVM CHRISTVM Filium tuum, qui tecum vivit & regnat, &c.

DOM: 26-ta TRINITATIS.

DEVS, quem docente Spiritu Sancto paterno nomine invocare poſſumus; largire nobis fidelibus tuis, ut ad promiſſam hæreditatem ingredi valemus, per Dominum noſtrum IESVM CHRISTVM Filium tuum, qui tecum vivit & regnat &c.

DOM: 27-ma TRINITATIS.

OMnipotens ſempiterne DEVS, qui per gratiam tuam corporibus mederis & mentibus, maieſtatem tuam ſupplices exoramus, ut unigeniti Filii tui meritis placatus, & præſentia nobis ſubſidia tribuas & futura, per eundem Dominum noſtrum IESVM CHRISTVM Filium tuum, qui tecum vivit & regnat, &c.

ALIA.

ALIA.

DEVS, qui nos regendo conſervas, parcendo iuſtificas, à temporali quæſumus tribulatione nos eripe, & gaudia nobis æterna concede, per Dominum noſtrum IESVM CHRISTVM Filium tuum, qui tecum vivit & regnat in unitate Spiritus Sancti DEVS, per omnia ſæcula ſæculorum.

IN FESTO BEATI ANDREÆ.

DA nobis quæſumus æterne DEVS, beati Andreæ (vel N.) Apoſtoli tui ſollemnitate gloriari, ut illius fidei confeſſionem, congruâ devotione ſectemur, per Dominum noſtrum IESVM CHRISTVM Filium tuum, qui tecum vivit & regnat in unitate, &c.

CONVERSIONIS PAVLI.

DEVS, qui univerſum mundum beati Pauli Apoſtoli prædicatione docuiſti; da nobis quæſumus, ut cuius converſionem colimus, eius ad te exemplo gradiamur, per Dominum noſtrum IESVM CHRISTVM Filium tuum, qui tecum vivit & regnat, &c.

IN FESTO PETRI & PAVLI.

DEVS, qui Eccleſiam tuam Apoſtoli tui Petri fide & nomine conſecraſti, quique beatum Paulum ad prædicandum gentibus gloriam tuam ſociare dignatus es; concede, ut omnes qui Apoſtolorum tuorum memoriam agimus, ſpirituali remuneratione ditemur, per Dominum noſtrum IESVM CHRISTVM Filium tuum, qui tecum vivit & regnat in unitate, &c.

ALIA.

DEVS, qui nos per Beatos Apoſtolos tuos ad agnitionem tui nominis venire tribuiſti; da nobis eorum gloriam ſempiternam & proficiendo celebrare, & celebrando proficere, per Dominum noſtrum IESVM CHRISTVM Filium tuum, qui tecum vivit & regnat in unitate Spiritus Sancti DEVS, per omnia ſæcula ſæculorum.

ALIA.

PRæſta quæſumus omnipotens DEVS, ut ſicut devotè populus tuus Sancti N. { Evangeliſtæ / Apoſtoli } temporalem ſollemnitatem obſervat, ita perfruatur æternâ, & quod votis amantiſſimè celebrat, pio comprehendat affectu, per Dominum noſtrum IESVM CHRISTVM Filium tuum, qui tecum vivit & regnat, &c

ORATIO PRO PECCATIS.

MINISTER.

Peccavimus Domine cum Patribus noſtris.

OREMVS.

EXaudi quæſumus Domine ſupplicum preces, & confitentium tibi parce peccatis, ut pariter nobis indulgentiam tribuas benignus & pacem.

PRO PACE.

MIN. *Fiat Pax in Virtute tua*

OREMVS.

DEVS, à quo ſancta deſideria, recta conſilia, & iuſta ſunt opera; da ſervis tuis illam quam mundus dare non

non poteſt pacem, ut & corda noſtra mandatis tuis dedita, & hoſtium ſublatâ formidine tempora ſint tua protectione tranquilla, per CHRISTUM Dominum noſtrum.

ORATIO PRO PLUVIA.

DEVS in quo vivimus movemur & ſumus, Pluviam nobis tribue congruentem, ut præſentibus ſubſidiis ſufficienter adiuti, ſempiterna fiducialiter appetamus, per IESVM CHRISTVM Dominum noſtrum.

PRO SERENITATE.

AD Te nos Domine clamantes exaudi, & Aeris ſerenitatem nobis tribue ſupplicantibus, ut qui pro peccatis noſtris iuſtè affligimur, miſericordiâ tuâ præveniente clementer liberemur, per CHRISTVM Dominum noſtrum.

PRO HOSTIBVS & CONTRA HOSTES.

QUæſumus Domine, preces noſtras placatus, admitte, & in protectione Eccleſiæ tuæ, antiqua brachii tui operare miracula, ut Antichriſti, omniumque inimicorum elidas ſuperbiam, & eorum audaciam dexteræ tuæ virtute proſternas, per Dominum noſtrum IESUM CHRISTUM Filium tuum, qui tecum vivit & regnat, &c.

IN COMPLETORIO.

Poſt Pſalmum: Cum invocarem, &c.

MINISTER.

FRange eſurienti panem tuum, & egenos vagosque induc in domum tuam, cum videris nudum operi

 eum,

eum, & carnem tuam non deſpexeris, ait Dominus *Eſa. 58.* omnipotens.

CHORUS.

DEO gratias, *& taudem ult:*

MINISTER. OREMUS.

DEVS, qui illuminas noctem & lucem poſt tenebras facis, concede propitius, ut hanc noctem ſine impedimento Satanæ tranſigamus, atque in matutinis horis ad ſanctum ſervitium tuum recurrentes, Tibi Domino DEO vivo & vero gratias & laudes referamus. Salvator mundi ſalva nos Omnipotens DEVS, & lucem nobis concede perpetuam, & pacem tuam noſtris concede temporibus, à ſubitanea & improviſa morte nos eripere digneris, qui cum Patre & Spiritu Sancto vivis & regnas DEUS, per omnia ſæcula ſæculorum.

CHORUS. AMEN.

Benedicamus totius Anni.

Tempore Adventus Domini.

Laſſt uns preiſen den HERREN.
Und laſſt uns Jhm Danckſagen.

Tempo-

Tempore Nativitatis.

Laſſt uns preiſen den HERREN.

Tempore Quadrageſimali

Laſſt uns preiſen den HERREN.

In Completoriis.

Laſſt uns preiſen den HERREN.

Tempore Paſchali.

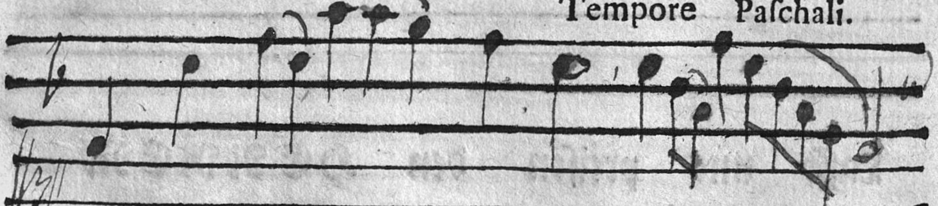

Laſſt uns preiſen den HErren Alleluja Alleluja.

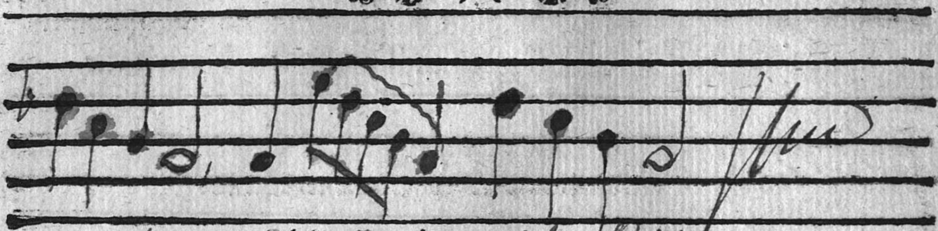

Alleluja Alleluja Alleluja.

Paſchali Tempore per Septimanam

Laſſt uns preiſen den HERREN Alleluja,

Dominica Trinitatis.

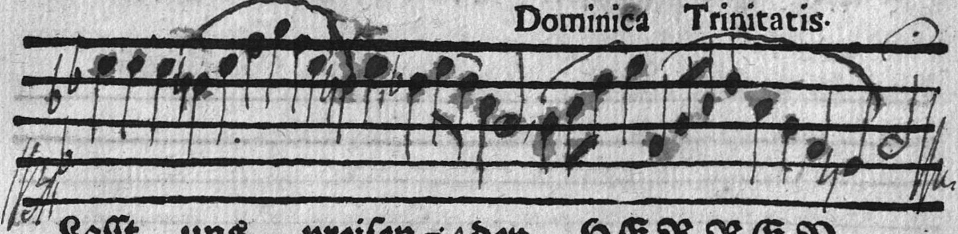

Laſſt uns preiſen den HERREN.

Trinitatis per Septimanam.

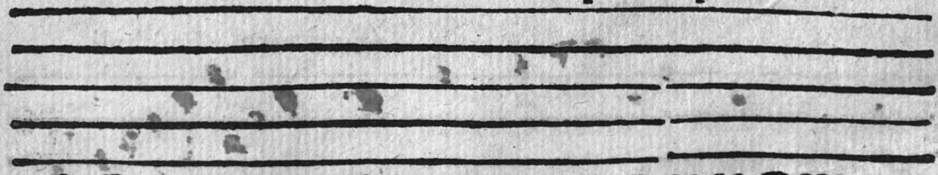

Laſſt uns preiſen den HERREN.

III. FOR-

III. FORMULÆ PRECUM PUBLICARUM.

I. Kirchen-Gebete.

Um Vergebung der Sünden, und Erhaltung ſeligen Regiments.

Wahrhafftiger, Ewiger, Allmächtiger GOTT, Vater unſers Heilandes JEſu CHriſti, Schöpffer Himmels und der Erden, ſamt Deinem einigen Sohn, und dem Heiligen Geiſt! Wir bekennen daß wir leider viele Sünden haben, und nicht allein unwiſſentlich, ſondern auch wiſſentlich mit groſſer Undanckbarkeit geſündiget, haben Deinen Zorn und Strafe gar wohl verdienet, haben auch ein hertzliches Mißfallen an unſern Sünden. Wir bitten Dich aber von Hertzen, Du wolleſt uns alle unſere Sünden, um Deines lieben Sohnes JEſu CHriſti willen, den Du zum Verſöhner geſetzet haſt, gnädiglich vergeben, und mit Deinem heiligen Geiſt unſere Hertzen regieren, daß wir in rechtem Glauben, rechter Anruffung, und rechtem Gehorſam gegen Dir allezeit leben. Und dieweil Du

ſieheſt die groſſe Noth, unſerer Herrſchafft, unſerer aller, Mann, Weib und Kinder, und wir ohne Deine Hülffe keinen Schutz haben; ſo bitten wir Dich von Hertzen, durch unſern Heiland JEſum Chriſtum, Du wolleſt um Deiner Ehren willen, unſere HErrſchafft, unſere Kirchen, Schulen, uns, unſere Kinder und Häuſer, gnädiglich jetzund und allezeit beſchůtzen und bewahren, wie Du Dein Volck im rothen Meer erhalten und beſchůtzet haſt, und wolleſt der Feinde Rath und Macht zerſtören, [und den Erbfeind deiner Chriſtenheit ſamt andern mörderiſchen frembden Nationen, ihre Tyranney und Grauſamkeit, an deiner Kirchen, wie auch an uns, und unſern Weibern und Kindern nicht üben laſſen.] Du wolleſt auch um Deiner Ehren willen, forthin Deine Lehr und Chriſtlich ſelig Regiment, in unſerm Lande, gnädiglich biß ans Ende erhalten, und unſere Allergnädigſte Kåyſerl. Königl. und Landes-Fürſtliche Herrſchafft mit Deinem heiligen Geiſt zu Chriſtlicher ſeliger Regierung neigen, daß Sie ſamt den Unterthanen, in rechtem Erkeñtniß Chriſti, in rechter Anruffung und Gehorſam gegen Dir, und im Frieden leben und bleiben, Dich ewiglich preiſen und loben. Du haſt geſprochen: Ruffe mich an in der Noth, ſo will Ich dich erhören, ſo ſolt du mich preiſen. Solche Deine Worte ſind gewißlich wahr, darum bitten wir Dich, Du wolleſt uns in dieſer groſſen Noth

auch

auch erhören, um Deines lieben Sohnes JEſU CHRJſTJ willen, und wolleſt uns gnädiglich bewahren,

A M E N.

Buß-Gebet am Donnerſtage.

Ach lieber HERR! Du groſſer und ſchrecklicher GOTT, der Du Bund und Gnade hältſt denen die Dich lieben, und Deine Gebote halten; denen aber, welche dieſelben muthwillig übertreten, Deine Ungnade, Zorn, und gerechte Gerichte droheſt. Wir haben geſündiget, Unrecht gethan, ſind gottloß geweſen, und abtrünnig worden: wir ſind von Deinen Geboten entwichen: Wir müſſen bekennen: wir haben geſündiget mit unſern Vätern, wir haben mißhandelt, und ſind gottloß geweſen. Unſrer Sünden ſind mehr denn Sand am Meer, mehr denn Haares auf unſerm Haupte. Denn wer kan mercken, wie offt er fehlet? Wir müſſen bekennen, und mit dem verlohrnen Sohn ſprechen: Vater wir haben für Dir im Himmel geſündiget, und ſind nicht mehr wehrt, daß wir Deine Kinder heiſſen. Ja wir müſſen bekennen, daß wir mit ſolchen unſern Sünden, Peſtilentz, Theurung, Krieg und Blutver-

vergieſſen, und alle andere zeitliche und ewige Strafen, wohl verdienet haben, wenn Du mit uns in Dein ſtrenges Gericht gehen wolteſt. Denn ſo Du HErr wilt Sünde zurechnen, wer kan vor Dir beſtehen? Wenn Du mit uns ins Gericht gehen wolteſt; ſo wäre vor Dir kein Menſch gerecht. Haſt Du Luſt mit uns zu rechten, ſo können wir Dir auf tauſend nicht eins antworten. Denn es iſt leider! kein Menſch, der nicht ſündiget. Aber O HERR! weil nicht allein Dein Zorn, den Du allen Sündern droheſt, unerträglich iſt; ſondern auch Deine Barmhertzigkeit, ſo Du allen bußfertigen Sündern verheiſſeſt, unausſprechlich und unerforſchlich: (denn Du biſt der HErr der allerhöchſte, über den gantzen Erdboden, von groſſer Gedult und ſehr gnädig, ſtrafeſt die Leute nicht gerne, und haſt nach Deiner Güte verheiſſen, Buſſe und Vergebung der Sünden;) So kommen wir zu Dir, und beügen die Knie unſers Hertzens, und bitten Dich HErr um Gnade. Vergieb uns HErr unſere vielfältige Sünden, und wende ab, alle wohlverdiente Strafen. (Wende ab das Schwerd, Krieg, und Blutvergieſſen, Peſtilentz, Theurung und andere Strafen,) und laß uns nicht in unſern Sünden verderben. Ach HErr höre! Ach HErr ſey gnädig! Ach HErr mercke auf! um Dein ſelbſt willen. Sey uns gnädig HErr, nach Deiner Güte, und tilge alle unſere Sünden, nach Deiner

groſſen

groſſen Barmhertzigkeit. Ach HErr wirff alle unſere Sünden hinter Dich zurücke, daß ſie nicht mehr vor Dein heiliges Angeſichte kommen. Wirff ſie in die Tieffe des Meeres, auf daß Du ihrer nicht mehr gedenckeſt. Löſche die Handſchrifft unſerer Sünden aus, durch das Blut Deines Sohnes JEſu CHriſti unſers Heilandes, daß dieſelbe nichts mehr vor dir gelte. Denn ſein Blut reiniget uns ja von allen Sünden. Er iſt auch die einige Verſöhnung für unſere und der gantzen Welt Sünde: ja Er iſt das Lamm GOTTes, das der Welt Sünde getragen. Derowegen wolleſt Du Dich unſrer, um ſeinet willen in Gnaden erbarmen. Haſt Du doch auch mit einem theuren Eyde, uns deine Gnade verſprochen, und zugeſaget: So wahr du lebeſt, wolleſt Du nicht den Todt des Gottloſen; ſondern daß er ſich bekehre und lebe. Solchen deinen Eyd und wahrhaffte Zuſage, wolleſt du O Gnädiger Vater auch an uns wahrmachen, und nach deiner groſſen, überſchwänglichen Barmhertzigkeit, uns alle unſere Sünden vergeben. So wollen wir alſo durch deine Gnade von Sünden loß werden, durch des Heiligen Geiſtes Beyſtand, uns hinfüro, für denſelben hüten, und Dir dienen in Heiligkeit und Gerechtigkeit unſer lebenlang. Sey uns demnach gnädig O HErre GOtt, ſey uns gnädig in aller Noth, zeige uns deine Barmhertzigkeit, wie unſre

Hoffnung zu Dir ſteht auf Dich hoffen wir lieber HErr, in Schanden laß uns nimmermehr, Amen.

Ein Anders

In denen Bet-Stunden zu gebrauchen.

Barmhertziger, ewiger GOTT und Vater unſers HErren JEſu CHriſti, ein HErr Himmels und der Erden, wir arme, elende Sünder, bekennen vor Deinem Allerheiligſten Angeſichte, daß wir leider! mit unſeren Vätern geſündiget, daß wir mißhandelt und gottloß geweſen, mit unſeren vielfältigen ſchweren Sünden auch deinen gerechten Zorn, und allerley Strafen, ia den endlichen Untergang wohl verdienet haben. Solche unſere begangene Sünden aber reuen uns von Hertzen, und dieweil du unſer aller Vater und Liebreicher GOTT biſt, der Du dich alſo erkläret haſt: So wahr als ich lebe, Ich habe keinen gefallen am Tode des Gottloſen; ſo fliehen wir hierauf zu deiner innbrünſtigen und hertzlichen Barmhertzigkeit, demüthiglich bittende, Du wolleſt nicht gedencken der Sünden unſerer Jugend, noch aller unſerer Ubertretungen, ſondern vielmehr eingedenck ſeyn, deiner Grundloſen Güte, Gnade und Barmhertzigkeit. Ach Vater und HERR! ſtrafe uns nicht in deinem Zorn,

und

und züchtige uns nicht in deinem Grimm. Ach HErr ſey uns gnädig! verſtoſſe uns nicht von deinem Angeſicht, und laß es nicht mit uns gar aus ſeyn; ſondern wie ſich ein Vater erbarmet über ſeine Kinder, ſo erbarme du dich über uns. Erweiſe uns deine wunderliche Güte, du Heyland derer die auf dich hoffen, und laß unſer Angeſicht nicht zuſchanden werden. Sey Du unſere Hülffe, in den groſſen Nöthen, die uns betreffen. Ach HErre GOTT Zebaoth, ſey Du mit uns. Ach GOtt! ſey Du unſer GOtt. Mache dich auf zu richten, und hilff allen elenden, und bedrängten auf Erden. Zerbrich die Pfeile aller Feinde deines allerheiligſten Wortes und Namens. Laß ihre Hände ſincken: laß ſie einen Rath beſchlieſſen, und nichts daraus werden. Zerſchmeiſſe du die Köpſe deiner Feinde, ſamt ihrem Haarſchedel, und zerſtreue die Völcker, die da gerne kriegen. Geſtatte ia nicht O getreuer Gott und Vater, daß dein Weinberg, den Du unter uns gepflantzet haſt, verwüſtet werde. Stehe auf HErr, und hilf uns mit deiner ſtarcken Hand, und Allmächtigem Arm. Thue wohl dieſem und allen andern Landen, in welchen du mit deinem Worte deine Wohnung haſt. O lieber HErr und GOtt! Sey und bleibe du bey und unter uns, ſtärcke und erweitere dein Reich, das du aufgerichtet haſt. Denn es iſt dein Werck. Erhalte uns und unſere Nachkommen bey reiner geſunder Lehre,

O 2 und bey

und bey gewünſchtem Landfrieden. Beſchone unſer, O treuer GOtt und Vater, mit Krieg, Aufruhr, und Empörung, mit Peſtilentz und anderen gefährlichen Seuchen an Menſchen und am Vieh. Wende ab geſchwinde Theurung, Mißwachs, ſchädliches Gewitter und Ungezifer, und alle andere Plagen. Sey uns gnädig O HErre GOtt, ſey uns gnädig in aller Noth, zeige uns deine Barmhertzigkeit, wie unſere Hofnung zu dir ſteht. Erleuchte unſre Hertzen, daß wir rechtſchaffene wahre Buſſe und derſelben gemäſſe Früchte thun: alle wiſſentliche und vorſetzliche Sünden fliehen und meiden; hingegen dich, und dein heiliges Wort, ſtets vor Augen haben, und alſo dem wohlverdienten verderben, zeitlich und ewig entgehen mögen. Das alles wolleſt Du thun, O treuer barmhertziger Vater um des theuren Verdienſtes und der kräfftigen Vorbitte willen deines liebſten Sohnes, JEſu Chriſti, unſers Herren, welcher mit dir und dem Heiligen Geiſte, lebet und regieret, in gleicher Majeſtät und Ehren wahrer GOtt und Menſch, hochgelobt in Ewigkeit. Amen

Freytags Gebet

O Heiliger und Gerechter GOtt Barmhertziger Vater, der du biſt ein Ewiger wahrer GOtt in dreyen unterſchiedlichen Perſonen

GOtt

GOtt Vater Sohn und H. Geiſt wir bekennen und klagen Dir von Grund unſers Hertzens, daß wir in Sünden empfangene und gebohrne Menſchen von unſerer Kindheit an biß auf dieſe gegenwärtige Stunde täglich und manigfältig wider dich geſündiget, wißentlich und unwißentlich, innerlich und äuſſerlich, mit Gedancken, Worten und Wercken, beydes wider die erſte und andere Taffel Deiner H. Zehen Gebote, deren wir nie keines recht uud vollkömmlich gehalten, ſondern in allen dawider geſündiget, daß auch darneben wir offtmals uns fremder Sünden theilhafftig gemachet; daher alle Creaturen uns für deinem Gerichte anklagen, auch unſer eigen Hertz und Gewiſſen uns ängſtet daß wir deiner vielfältigen groſſen Wohlhaten durch Sünde ſo ſchändlich mißbrauchet, und deinen gerechten Zorn welcher in dem Leyden Chriſti, als in einem klaren, Spiegel zu ſehen, wider uns erreget; Das iſt uns von Hertzen leyd, und bitten dich, HErr unſer GOtt! von Grund unſers Hertzens, du wolleſt uns dieſes alles um deines lieben Sohnes, unſers treuen Heilandes JEſu Chriſti ū. ſeines theuren Verdienſtes, ū. ſeiner vollgültigen Bezahlung willen aus Gnadē verzeyen ū. vergeben. Darneben dancken wir dir O gnädiger und getreuer GOtt! für alle deine Wohlthaten, die du uns ſo reichlich und vielfältig erzeiget haſt, daß Du uns in Mutterleibe wunderbahrlich gebildet, und lebendig in dieſe Welt haſt laſſen gebohren werden: daß du uns biß auf dieſe Stunde gnädiglich erhalten und mit aller

Nothdurfft Leibes und Lebens Väterlich verſorget: daß du uns durch Chriſtum von Sünde, Todt, Teufel und Hölle, erlöſet, uns zu gut dieſen deinen Eingebohrnen Sohn ins Fleiſch geſendet, und Jhn für uns in den Tod des Creutzes dahin gegeben, daß du durch dein H. Wort zur Gemeinſchafft deines Gnadenreichs uns beruffen, mit groſſer Geduld auf unſere Bekehrung gewartet, in unſern Hertzen zur Bekehrung durch deinen H. Geiſt kräfftig geweſen, uns aus Gnaden alle unſere Sünden vergeben, uns im guten Vorſatz erhalten, und mit allerley Gütern an Leib und Seele reichlich begnadet: daß du uns in der H. Taufe zu deinen lieben Kindern in deinen Gnadenbund aufgenommen und in dem H. Abendmahl mit dem wahren Leib und Blut JEſu Chriſti uns geſpeiſet und geträncket: daß du für allerley Gefahr und Unglück uns bißhero allergnädigſt bewahret, und die gewiſſe Verheiſſung des ewigen Lebens in Chriſto JEſu uuſerm Heiland uns aus Gnaden gegeben. Ferner bitten wir dich O Allmächtiger GOtt und Vater du wolleſt den alten Menſchen in uns dämpfen und tödten, Glauben, Liebe, Hoffnung, Demuth, Geduld, Sanfftmuth, Keuſchheit und alle andere Chriſtliche Tugenden in uns geben und vermehren, die Verſchmähung des zeitlichen und wahres verlangen nach dem Ewigen in unſere Hertzen durch den H. Geiſt pflantzen, auch deine Gnade uns verleyen daß wir uns ſelbſt mögen verläugnen, wider die Welt obſiegen, beſtändigen Troſt

im

im Creutz, und wahre Ruhe der Seelen jederzeit empfinden und in allen Anfechtungen überwinden laſſen, Für des Teufels Macht und Liſt, bewahret werden, mit Fried und Freud endlich aus dieſem Leben abſcheiden, und zum ewigen Lebē dermaleinſt am Jüngſten Tag auferſtehen mögen. Endlich befehlen wir dir, O Treuer GOtt! deine H. Chriſtliche Kirche, dieſelbe wolleſt Du gnädiglich erhalten, erweiteren und regieren! Uns treue Lehrer und Prediger in Kirchen und Schulen geben, der Zuhörer Hertz eröffnen und leiten, deinem Wort in kindlichem Gehorſam zufolgen. Wolleſt auch Gnade geben, daß Obrigkeit und Unterthanen, Haus-Väter und Haus-Mütter und Geſinde, Knechte und Mägde ihre Amts-Pflicht und deinen Willen treulich vollbringen. Inſonderheit befehlen wir dir unſere Obrigkeit, unſere Eltern, Weib, Kinder, und Geſchwiſter, unſere Verwandten und Wohlthäter, Du wolleſt ihnen alles gutes, ſo ſie uns erzeiget, reichlich vergelten. Auch bitten Wir Dich für alle Feinde und Verfolger, denen wolleſt Du wehren und ſie bekehren. Wir bitten Dich für alle Nothleydende, geängſtete und betrübte Hertzen, denen wolleſt Du Rath, Troſt und Hülffe gnädiglich verleyen, und insgemein aller Menſchen dich erbarmen. Dies Gebet wolleſt Du O getreuer GOtt und Vater aus Gnaden erhören, und krafft deiner unfehlbahren Verheiſſung, was uns an Leib und

Seele

Seele nützlich iſt, geben, um JEſu CHriſti Deines lieben Sohnes unſers Heilandes und Seligmachers willen, Amen.

Sonntags Schluß-Gebet, nach der Predigt.

DU GOTT aller Gnaden und Erbarmung, GOtt Vater, Sohn und Heiliger Geiſt, unſer Schöpfer, Erlöſer nnd Heiligmacher; laß unſer unwürdiges Gebet vor dich kommen, welches wir dir hiemit auf dein Gebot und Verheiſſung in tiefſter Demuth unſers Hertzens bringen, daß ſich alle Menſchen deiner Hülfe erfreuen, und dir danckē mögen. Wolleſt demnach gnädiglich deiner Chriſtēheit ihre Sünden vergeben, und ſie von allem Ubel erretten, zur rechten Buße und Glauben, auch kindlichem Gehorſam gegen dichbringen, und darinnen erhalten: treue Lehrer in Kirchen und Schulen geben: alle Obrigkeit zu deinem Lob und gemeinen Frieden führen und regieren; alle Haus-Väter, ſamt ihren Weibern, Kindern und Geſinde bewahren: die Lufft von allerley Gifft reinigen, Peſtilentz, Theurung, Kranckheit, Brand, Krieg und Verhörung, und alle wohl verdiente Straffen von uns gnädiglich abwenden; oder doch, wenn deine Vorſehung ſolches alles aus gerechtem Gerichte über uns beſchloſſen, durch deine Barm-

Barmhertzigkeit lindern: die Früchte auf den Feldern geben und bewahren: die unſchuldig gefangenen erledigen: denen ſo Schiffbruch leyden, zu Lande helffen: die betrübten tröſten: den Schwangeren einen frölichen Anblick ihrer Leibes-Frucht verleien: die Alten durch glaubige Bereitſchafft zu einem ſeligen Tode bereiten: die Jungen mit Gehorſam Keuſchheit und Demuth zieren: den Sündern Gnade, Buße und Beſſerung ihres Lebens; allen Chriſtgläubigen aber und uns, deinen heiligen Geiſt und ein ewiges Leben mittheilen um dein ſelbſt willen, Amen.

Fürbitte für den König oder Landes-Herren.

GRoſſer GOTT! der Du biſt ein Urheber der Welt, Schöpfer der Menſchen, Beherſcher der Länder, und Erhalter aller Königreiche; der du aus den Lendē, unſers Vaters Abraham, einen König erwehleteſt, welcher ein Heiland aller Könige und Völcker, auf dem gantzen Erdboden worden: wir bitten dich, Du wolleſt Ihro Röm. Kayſerl. Königl.

Majeſtät { Unſern / Unſere } { Allergnädigſten / Allergnädigſte } Erb-Landes-Für- { ſten und Herren Herrn / ſtin und Frau Frau } und Dero geſamtes Allerdurchlauchtigſtes Königl. und Ertz-Hertzogliches Haus, mit

reichem Segen deiner Gnade überſchütten. Befeſtige {Ihn / Sie} durch deinẽ mächtigenẽ Schutz ũ. Beyſtand auf dem Thron {Seiner / Ihrer} Königreiche. Beſuche {Ihn / Sie} wie Du beſuchteſt Moſen im Buſch, Joſuam im Streit, Gideon auf dem Felde, und den Samuel in der Hütten. Laß den Thau deiner reichen Barmhertzigkeit auf {Sein / Ihr} Haupt fallen, und gieb {Ihm / Ihr} den Segen Dawids und Salomons. Sey {Ihm / Ihr} ein Schild des Heils wider {Seine / Ihre} Feinde, und ein ſtarcker Thurn zur Zeit des Trübſals. Laß {Seine / Ihre} Regierung beglückt, und {Seiner / Ihrer} Tage viel ſeyn. Laß Friede, und Liebe, und Heiligkeit; laß Gerechtigkeit und Wahrheit, nebſt allen Chriſtlichen Tugenden zu {Seiner / Ihrer} Zeit blühen. Hilf, daß {Sein / Ihr} Volck mit Ehrerbietigkeit und Gehorſam {Ihm / Ihr} begegne, und daß Höchſt-Dieſelben hier auf Erden dir alſo dienen,

auf

auf daß Sie dermaleins mit Dir im Himmel ewiglich herrſchen mögen, durch JEſum CHriſtum, den HErren aller HErren, den König und Fürſten aller Könige auf Erden, Amen.

Dancksagung für das Leiden Chriſti zum Beſchluß der Paſſions-Predigten.

WIr dancken Dir HERR JEſu CHriſte wahrer GOTT und Menſch, daß Du uns arme Sünder, und verdammte Menſchen, ohne alle unſere Wercke, Verdienſt, und Würdigkeit, erlöſet haſt, durch Dein heiliges Leyden, Sterben und Blutvergieſſen. O HErr JEſu CHriſte, wie groß iſt Dein Leyden, wie ſchwer iſt Deine Pein, wie viel iſt deiner Marter, wie tief ſind Deine Wunden, wie bitter und ſchmertzlich iſt Dein Todt, wie unausſprechlich iſt Deine Liebe, damit du uns deinem lieben Vater verſöhnet haſt, da du am Oelberge blutigen Schweiß für groſſer Todes-Angſt geſchwitzet, daß die Bluts-Tropfen, auf die Erde gefallen, und daſelbſt von allen deinen Jüngern verlaſſen, in die Hände der ſchnöden Jüden, und gottloſen Schaar, Dich willig für uns ergeben, welche dich hart und ungezwungen gebunden von einem ungerechten Richter zum andern, unbarmhertzig

hertzig geführet, daſelbſt biſtdu fälſchlich verklaget, verurtheilet, verſpeyet, verhöhnet, und mit Fäuſten ins Angeſicht geſchlagen worden. Du biſt um unſerer Miſſethat willen verwundet, und um unſrer Sünden willen zerſchlagen, gegeiſſelt, mit Dornen gekrönet, und jämmerlich zugerichtet, wie ein armer Wurm, der nicht einem Menſchen ähnlich geweſen; denn Du wareſt der allerverachteſte und Unwehrteſte, voller Schmertzen, und Kranckheit, alſo, daß es auch ein heidniſch Hertz erbarmet hat, und geſaget: Siehe welch ein Menſch iſt das! Du biſt von wegen unſerer Mißhandlung, mitten unter zween Ubelthäter gerechnet, und als ein Fluch aufgehänget, an Händen und Füſſen mit Nägeln durchgraben, darzu in deinem höchſten Durſt mit Eſſig und Gallen getrâncket, und mit groſſen Schmertzen, haſt du deinen Geiſt aufgegeben; auf daß du unſere Schuld bezahleſt, und wir durch deine Wunden geheilet würden. Für alle dieſe deine Marter und Pein, ſagen wir Dir Lob und Danck, und bitten dich, laß dein heiliges bitters Leyden, an uns nicht verlohren ſeyn; ſondern hilf, daß wir uns deſſen von Hertzen tröſten und rühmen, auch daſſelbige alſo begehen und betrachten, daß alle böſe Luſt in uns ausgelöſchet, und gedämpfet, dagegen aber alle Tugenden eingepflantzet und gemehret werden; auf daß wir der Sünde abgeſtorben, der Gerechtig-

rechtigkeit leben, und deinem uns gelaſſenen Fürbilde nachfolgen, in deine Fußſtapfen treten, das Ubel mit Geduld tragen, und das Unrecht mit gutem Gewiſſen leyden. Amen.

Gebet, um Erhaltung des Friedens.

Barmhertziger GOtt, Ewiger Vater, der Du biſt ein GOtt und Liebhaber des Friedens, von welchem alle Einigkeit und andere gute Gaben herkommen, der Du uns zum Frieden geſetzet und beruffen, und wilt daß wir alleſamt eines ruhigen Hertzens und Geiſtes unter einander ſeyen: Wir bitten dich von Grund unſerer Hertzen, du wolleſt um deines lieben Sohnes willen, unſer armes, elendes, und übelgeplagtes Vaterland, auch noch ferner mit dem lieben Frieden beſeligen und begnaden: Wolleſt unſere Stadt und Land, Kirchen, Schulen und Häuſer, uns, unſere Weiber und Kinder, ſchützen und handhaben, wider alle Feinde und blutgierige Menſchen, welcher all ihr Thun nur auf rauben, plindern, brennen und morden gerichtet iſt. Wolleſt uns unter deiner Flügel Schutz und Schirm nehmen, und uns damit decken, auf daß wir in guter Ruhe erhalten, Dir ſicher und frölich in reiner Lehre, heiligem

ligem Leben und Wandel allezeit dienen, und deine bewieſene Gnade an uns, hier zeitlich und dort ewig rühmen und preiſen mögen.

Ach lieber HERRE GOTT, ſiehe nicht an unſere viele und mannigfältige Miſſethat damit wir dich leider! allzu ſehr erzürnet haben, züchtige uns aber mit Maſſen, und nicht in deinem Grim, daß Du in deinem Zorn uns nicht hinweg räumeſt. Wir wollen ia lieber in deine Hände fallen als in der Feinde Hände, denn bey dir iſt die Gnade, und Erlöſung die Menge, und deine Barmhertzigkeit iſt groß, hat kein Ende, ſondern iſt alle Morgen neue. Beſchere uns Frieden lieber HERRE GOTT, verleyhe Deine Gnade, daß alle Stände und Nationen in unſerem Vaterlande friedlich und einträchtiglich, in aller GOttſeligkeit und Ehrbahrkeit leben, auf das durch Krieg und Aufruhr, gute Zucht, Ordnung und Policey bey uns nicht verhindert und aufgehoben, Kirchen und Schulen nicht zerſtöret, unſer Land und Stadt nicht verwüſtet noch iämmerlich verhöret werde. Gib deine Gnade darzu lieber HErre GOTT, daß iederman groß und klein, Edel und Un-Edel, Obrigkeit und Unterthan, ein ieder an dem Seinigen ihm laſſe genügen; damit nicht aus Geitz und Begierde anderer Lande und Städte, Krieg, Empörung, Auffruhr oder andere Unluſt entſtehe oder erreget werde.

Behüte

Behüte uns für Auffruhr, und Blutvergieſſen, wehre allem böſem Rath und Willen unruhiger Leute, ſo nichts guts im Sinne haben, ſondern nur Tag und Nacht dahin trachten, wie ſie unſrer mächtig werden, und unſere Stadt, Häuſer, und Güter beſitzen mögen. Zerſtöre ihren böſen Rath und mache ihn zur Narrheit, wie du des Achitophels Rath, wider den frommen Dawid beſchloſſen zur Narrheit machteſt. Laß ſie fehlen und zu ſchanden werden in ihren Gedancken, daß ſie zurücke kehren und ein Ende nehmen mit Schrecken. Strecke aus deinen Arm uns zu beſchützen die wir nach deinem Namen genennet ſeyn, auf daß dein Erbtheil nicht zerſtreuet werde. Hilff deinen Glaübigen die ſonſt nirgend denn nur auf dich ſich verlaſſen, und deinen Namen anruffen. Erhöre uns in dieſer groſſen Noth, dein heiliger Name ſchütze uns ſende uns Hülffe vom Heiligthum, und ſtärcke uns aus der Höhe, ſchaue vom Himmel und ſiehe herab von deiner heiligen herrlichen Wohnung, und gedencke an uns. Du haſt ia aller Menſchen, und demnach auch unſerer Feinde Hertzen in deinen Händen, kanſt ſie lencken und wenden wohin du wilt. So neige nun auch derer Hertzen, ſo uns gedencken zu beſchädigen, zum Chriſtlichen Frieden und Einigkeit, zu welchem du uns durch dein Wort und Ewangelium beruffen haſt, auf daß die Armen

und

und Elenden im Lande, mit Frieden und allerley Segen an Leib und Seele begnadet, in dir ſich freuen, und deinen heiligen Namen rühmen mögen, der Du allein Wunder thuſt, im Himmel und auf Erden, beweiſeſt deine Macht unter allen Völckern, und ſchaffeſt Frieden in allen ihren Gräntzen, Hochgelobet in alle Ewigkeit, Amen.

Gebet für allerley Stände täglich zuſprechen, nach den ſieben Bitten des H. Vater Unſers geſtellet.

O HERRE GOTT Himmliſcher Vater, der du mit deinem lieben Sohne JESU Chriſto, und dem Heiligen Geiſt, ein einiger, ewiger, allmächtiger GOtt biſt, wir deine elende Kinder, bitten Dich von Hertzen, Du wolleſt uns für falſcher Lehr gnädiglich behüten, und Deine liebe Kirche, welche Dein lieber Sohn JEſus Chriſtus mit ſeinem Blut und Todt erlöſet und theuer erkaufft hat, ſamt deroſelben treuen Selen-Sorgern und Dienern, die uns dein ſeligmachendes Wort rein und unverfälſcht vortragen, und ohne Scheu predigen, auch rechtſchaffenen Brauch der heiligen Sacramenten, wie bisher geſchehen, wider alle falſche und irrige Lehre, gnädiglich unter uns erhalten; damit des Teufels, der gottloſen böſen Welt, unſers

unſers eignen Fleiſches und Bluts böſer Wille gehindert werde, dein Wille aber allhie auf Erden, von uns, wie von den lieben heiligen Engeln geſchehe. Gieb auch aller Hohen Obrigkeit, allen Chriſtlichen Königen, Fürſten und Herren, ſonderlich aber unſerer Allergnädigſten Käyſerl. Königl. ū. Erb-Landes-Fürſt. Obrigkeit, unter deren Schutz ū. Schirm wir ſind, Deine Göttliche Gnade und Geiſt, Weißheit und Verſtand, langes Leben, friedliche und beſtändige Geſundheit, und ein gottſeliges Hertz, daß Sie vor allen Dingen das reine unverfälſchte Wort GOTTes lieben, verthädigen, ſchützen, und handhaben, die Unterthanen nach deinem Wohlgefallen, mit väterlicher Sorge friedlich und ruhig regieren, und den Unterthanen gib ein gehorſames Hertz gegen ihre Obrigkeit; daß wir alſo in gutem Fried und ſtiller Ruhe, für Aufruhr, Krieg und Blutvergieſſen, für Feüer- und Waſſers-Noth, für groſſen Sturmwinden, (Hagel und Ungewitter) für theurer Zeit, Peſtilentz und iähem Todt, und für allem Ubel an Leib und Seele ſicher mögen behütet werden. Laß dir auch lieber GOTT und HERR, unſere ~~hertz-~~liebe Eltern, alle Chriſtliche Haus-Väter, Kinder und Geſinde, und alle fromme Chriſten, treülich befohlen ſeyn. Segne unſere Bürgerſchafft und alle Handwercks-Leute in ihrem Thun, daß ſie ſtille ſeyen, und das ihrige ſchaffen, and arbeiten mit

eigenen Händen, auf daß ſie haben zugeben den dürfftigen. Verſorge auch die Armen, tröſte die betrübten, alle die in Kranckheit, Kindes-Banden, Hungers-Noth, Krieges-Gefahr, ū. andern Anfechtungen ſeyn. Stärcke die Schwachen, hilff den Untergedruckten und Verfolgeten, auch denen ſo um deines heiligen Namens und der Wahrheit willen gefangen ſeyn, oder ſonſten Verfolgung leyden. Tröſte ſie, O GOTT, mit Deinem heiligen Geiſt, daß ſie ſolches alles für Deinen väterlichen Willen aufnehmen und erkennen. Ergetze die Fremdlinge, ſchütze die Witwen und Waiſen, erfreue die Traurigen, bekehre die Sünder, begleite die Wanderende, fördere gute Räthe, ſegne das Feld, und tilge des Teufels Liſt und Boßheit. Gieb uns deine heilige Engel, die alles Unglück abtreiben, daß wir thun was Gut iſt und laſſen was Böſe iſt. Gieb zu allem unſerm Thun und Handel, Glück, Segen und Wohlfahrt. Und ſonderlich, O Gnädiger Vater, ſiehe nicht an unſere Sünde und Miſſethat, damit wir dich täglich erzürnen; ſondern vergieb uns dieſelben, um deines lieben Sohnes JEſu Chriſti willen, und verleye Gnade daß wir Buſſe thun, unter einander auch gerne vergeben und friedlich leben. Erbarme dich auch unſrer Verfolger und Feinde, daß ſie friedlich mit uns leben, und erleuch-

te ſie,

te ſie, daß ſie bekehret und ſelig werden. Du wolleſt uns auch alle Früchte der Erden, zu leiblicher Nothdurfft gehörig, mit fruchtbarer Erwachſung, und gutem bequemem Gewitter wohlgerathen und gedeyen laſſen. Laß uns auch in keiner Verſuchung, damit wir von Teufel, der Welt und unſerm eigenen Fleiſch, ū. Blut, angefochten werden, verderben, ſondern hilf uns gnädiglich aus ihnen allen. Auch bitten wir Dich für alles, darum Du ewiger GOtt gebeten ſeyn wilt, daß Du uns ſolches gnädiglich verleyeſt. Und dieweil (leider) unſers Jammers ſo viel iſt, daß wir nicht alles können erzehlen, bitten wir dich, O treüer lieber Vater, von Hertzen, Du wolleſt Dich unſrer gnädiglich annehmen, und hie zeitlich vor allem Ubel Leibes und der Seelen bewahren, und endlich, wenn das ſelige Stündlein kommt, in einem chriſtlichen Glauben, uns mit Gnaden aus dieſem Jammerthal, zu dir nehmen in die ewige Freude und Seligkeit, um des bittern Leydens und Sterbens CHRISTI JESU unſers HERRN willen, welcher mit Dir und dem heiligen Geiſt lebet und regieret, in gleicher Majeſtät und Ehren, wahrer GOTT und Menſch, unſer Mittler und Heyland, hochgelobet in Ewigkeit,

AMEN.

Morgen=Gebete auf alle Täge in der Woche.

Morgen=Gebet am Sonntage

Laß dir wohlgefallen die Rede meines Mundes, und das Geſpräch meines Hertzens vor Dir, mein Hort und mein Erlöſer!

GElobet ſeyſt Du O JEſu, Du HErr des Sabbats, und gelobet ſey dein Name im̃er und ewiglich. Denn Du haſt in der vergangenen Nacht Leben ũ. Wohlthat an uns gethan. Deine Güte iſt ein Panier geweſen über uns, und unter deinen Gnaden=Flügeln haben wir Zuflucht gefunden. Du haſt dir unſer geſtriges Abend=Opfer in Gnaden gefallen laſſen, und uns in dieſer Nacht treulich behütet. Deine heilige Engel, haben als treue Wächter um unſer Bette die Wache gehalten, und die Liſt und Macht des Teufels zernichtet. Deine Barmhertzigkeit hat ſich unſrer, und derer unſerigen hertzlich angenommen und Deine Aufſicht hat unſer Leben treulich bewahret. Wie ſollen wir Dir nun HErr JESU, vergelten, alle Wohlthat die du an uns thuſt? Siehe, wir ſind zu gering aller Deiner Güte und Treüe und kõnen dir in unſrer Ohnmacht nichts erzeigen, als daß wir dir mit Mund und Hertzen dancken und lobſingen. Wir wollen Dir dancken in der Gemei=

Gemeine, und an dieſem Tage in dein Haus gehen, Deinen Namen zu preiſen, und dein Lob zu verkündigen. Sey Du nur an dieſem Sonntage unſere Sonne, und leuchte uns zur Gerechtigkeit. Laß mit dieſer Nacht, auch die Nacht unſerer Sünden verſchwunden ſeyn. Erzeige uns Gnade für Recht, und Barmhertzigkeit für Gericht, um deiner ſiegreichen Auferſtehung willen, womit du dieſen Tag verherrlichet haſt. Schencke uns den Schutz deiner heiligen Engel, und den Geiſt der Gnaden und des Gebetes, daß Er unſern Fuß bewahre, wenn wir zum Hauſe GOttes gehen. Laß uns heute in deinem Hauſe hören Freüde und Wonne, daß die Gebeine, die Du zerſchlagen haſt, frölich werden. Ja mache uns ſelbſt zu deinen Tempeln, und heilige uns zu Deiner Wohnung im Geiſte. Gieb allen Chriſtlichen Lehrern und Predigern, Mund und Weißheit, Krafft und Segen, Licht und Recht, auf daß dein Wort nie leer zuruck komme; ſondern das ausrichte, wozu du es ſendeſt. Hilf daß wir an dieſem Deinem Tage von unſeren Wercken ablaſſen, damit Du Deine Ruhe in uns habeſt; und zu dem Ende alle ie mehr und mehr mögen zunehmen und wachſen, in heilſamer Erkeñtniß, im Glauben, in der Liebe, in der Hofnung, und in der Geduld. Laß uns auch heute deines Wortes Hörer und zugleich Thäter werden und bleiben. Iſt

es deinem heiligen Rath und Willen gefällig, ſo laß unſern Sabbat durch keinen Unglücksfall geſtöret werden. Gieb uns und allen, die Deinen Namen fürchten, Leben und Geſundheit. Bewahre uns, Du treuer Wächter Iſraels, für Feür und Waſſers-Noth, für einem jähen und böſen Ende, für Feinden und Verfolgern, für Armut und Kranckheit. Abba, mein Vater, erlöſe uns von allem übel. O wie wollen wir Dir ſo hertzlich dancken, wenn ſich der Tag neigen, und die dunckeln Schatten unſerm Gottesdienſt ein Ende machen werden. Auch des Abends wollen wir nicht aufhören, dem HErrn zu dancken, daß Er uns ſo wohl thut. Doch vielleicht iſt dies unſer letzter Sonntag, den wir in dieſer Welt erlebet. Darum in deine Hände befehlen wir unſren Geiſt, du haſt uns erlöſet, HErr, Du treuer GOTT. Sterben wir demnach, ſo ſterben wir in Deinen Wunden, O JEſu, und fahren hin zu denen Himmliſchen Heerſchaaren, und zu denen Geiſtern der vollendeten Gerechten. Alsdenn ſoll unſer Danck erſt vollkom̃en werden, wenn wir in jenem Leben den Ewigen Sabbat und Ruhetag halten werden. Him̃liſcher Vater, hilf uns zu dieſer Ruhe, die noch für dein Volck vorhanden iſt. Nimm uns auf in die Gemeine der Heiligen, die Dich lobet Tag und Nacht. AMEN.

Mor-

Morgen-Gebet am Montag.

HErr früh wolleſt Du unſre Stimme hören, früh wollen wir uns zu dir ſchicken, und aller Anfang unſers thun und laſſens geſchehe im Namen JEſu Chriſti, der ſtehe uns bey früh und ſpat, biß all unſer thun ein Ende hat.

HERR JESU! Du wahres A und O, Anfang und Ende, der Du im Anfang bey GOtt geweſen, und durch den alle Dinge gemacht ſind. Wir fangen mit dem Anbruch dieſer Woche durch deine Gnade das Werck unſerer Hände von neuem an, nachdem wir geſtern nach deinem Befehl geruhet. Wir ehren Deine Güte, die auch dieſen Morgen über uns neu iſt. Wir dancken deiner Barmhertzigkeit, die unſer geſtriges Abend-Gebet gnädiglich erhöret hat. Unter dem Schatten deiner Flügel haben wir Zuflucht gefunden, und noch dieſen Morgen erlebet. Deine Wahrheit iſt ein Schirm geweſen über uns und über die Unſrigen. Sind wir aber Deiner Güte, durch Wercke der Finſterniß, undanckbahr worden, ach HErr JEſu, ſo ſey Du unſer Fürſprecher bey deinem himmliſchen Vater, vertrit uns aufs beſte, rede Du ein gütiges Wort bey dem erzürneten Vater, ſo werden wir Gnade finden. GOtt ſey uns armen Sündern gnädig. Wären wir nur erſt mit unſerm GOtt verſöhnet,

ſo

ſo wolten und würden wir noch einſt ſo getroſt an unſern Beruf und Arbeit gehen. Ach holdſeligſter HErr JEſu! ſtrecke aus deine Segens-Hand über deine arme Kinder, die ohne dich nichts vermögen. Segne Anfang: Segne Mittel und Fortgang: Segne das Ende. Erbarme dich über uns, und über die Unſrigen, wie ſich ein Vater über ſeine Kinder erbarmet. Bewahre unſern Fuß vorm gleiten, und beſchütze uns für unſeren Feinden, die auf unſre Seele lauren. Laß uns ſicher wohnen, daß ſich kein Unglück zu unſern Hütten nahe. Jſts möglich Herr unſer Heiland, ſo laß alles Unglück bey uns fürüber gehen; doch nicht unſer ſondern Dein Wille geſchehe. Sollen wir oder die Unſrigen an dieſem Tag, oder in dieſer Woche, deine Zucht-Ruthe fühlen, ach! ſo gieb uns Gnade zur Gedult und demüthigen Gelaſſenheit, ū. laß uns nicht verſuchet werden über unſer Vermögen. Soll jemand unter uns franck werden, ſo ſey du HErr unſer Artzt. Soll iemand nach deinem Willen ſterben; ſo nim̄ alsdenn HErr JEſu, unſern Geiſt auf! Schone nur getreueſter Erlöſer, unſrer armen Seelen, um welcher willen, Du das allerhefftigſte Leyden ausgeſtanden, und ſie mit deinem Blute, zu deinem Eigenthum erkauffet haſt.

Rüſte uns aus mit den Gaben des Heiligen Geiſtes: Gieb uns erleuchtete Augen des Verſtändniſſes,

niſſes, daß auch wir, nach Dem, Der uns beruffen hat, heilig ſeyen. Behute uns für Sünden und Ungerechtigkeit, und laß uns nicht in Schlemmen, und Unkeuſchheit gerathen. Verlaß uns nicht, und ziehe deine Hand nicht ab von uns. Sende uns Hülffe vom Heiligthum, und ſtärcke uns aus Zion. Laß uns, und die Unſrigen heute und allezeit deine Geſegneten ſeyn. Denn wen Du ſegneſt, der iſt und bleibet geſegnet. HERR JESU ſey uns freundlich und fördere das Werck unſrer Hände, das wir in deinem Namen anfangen: ſo wollen wir ſingen von deiner Gnade ewiglich und deine Wahrheit verkündigen mit unſerm Munde für und für, AMEN!

Morgen-Gebet am Dienſttage.

IN Deinem Namen, hertzliebſter JEſu, ſtehen wir ietzt auf von dem Lager, darauf wir ſo wohl geruhet, und ſo ſicher geſchlaffen haben. Wie treulich haſt Du uns behütet, und wie viel Gutes haſt Du uns und den Unſrigen in dieſer Nacht erwieſen. Wer weiß welche gefährliche Anſchläge die Liſt des Teufels über uns beſchloſſen gehabt? wer weiß, wie nahe das Unglück zu unſrem Bette ſich geſchlichen? Das alles hat deine väterliche Liebe abgewandt und durch die heiligen Engel

verhütet. Für dieſes und alles andere Gute, das Du uns von Jugend auf erwieſen, dancken wir dir, getreueſter Heiland. Aber, verachte unſer ſchlechtes Danckopfer nicht, wir gebens, ſo gut wirs geben können: verſchmähe nicht das Gebet der Elenden. Doch wir wiſſen, daß Du das verlangen der Elenden höreſt, unſer Hertz iſt gewiß, daß Dein Ohr drauf mercket. Ach! ſo höre, HErr, unſer Gebet, vernim unſer Flehen um Deiner Güte willen. Wir bitten um Gnade, um Erbarmung, um Vergebung. GOTT ſey uns Sündern gnädig! Leider erinnert uns dieſer Dienſttag des Sünden-Dienſtes, damit wir Deine allerheiligſte Augen erzürnet. O wir können nicht mehr merken, wie offt wir gefehlet, ſo gar groß iſt die Zahl unſrer Sünden. Willt Du HErr, ins Gerichte gehen, wer kan für dir beſtehen? Liebreicher JEſu, gedenke nicht der Sünden unſrer Jugend, da wir dem Teufel, der ſchnöden Wolluſt, der ſündlichen Ehrbegierde dieneten: gedencke aber unſrer nach deiner großen Barmhertzigkeit, um deiner Güte willen. Laß uns durch Dein Verdienſtliches Leiden und Sterben frey werden vom Dienſt der Ungerechtigkeit: bewahre uns für der Dienſtbarkeit der Sünden; denn der Todt iſt der Sünden Sold. Zerbrich, o Du Durchbrecher, die Bande des Teufels, die er unſeren Hertzen anlegen will, oder ehe-

deß

deß angeleget hat. Gieb nicht zu, daß eine Seele die Du mit deinem Blut erkaufft, dem Teufel diene. Schaffe in uns, GOtt, ein reines Hertz, und gieb uns einen neuen gewiſſen Geiſt. Ach! daß wir doch ein Opfer wären, das lebendig, heilig und GOtt wohlgefällig, welches da iſt unſer vernünftiger GOttes-Dienſt. Nun HErr JEſu! der Schluß iſt gefaßet, wir wollen Dir dienen mit Furcht, und uns freuen mit Zittern. Gieb Du Segen und Gnade zu unſerm Vorhaben, ſo iſt unſere Seele verſorgt: vor den Leib, und alles, was zu deſſelbigen Geſundheit und Nothdurfft gehöret, wolleſt Du, gnädiger GOTT, ſelbſt ſorgen. Laß die dienſtbaren Geiſter, die Du zum Dienſt ausgeſandt um Deiner Kinder willen, auch uns und den Unſrigen dienen. Befiehl ihnen über uns, daß ſie uns behüten auf allen unſern Wegen. Bewahre uns für Feuer, ſchnellem und böſem Sterben, und für anderm Unglück. Segne unſer täglich Brodt, ſegne unſer Thun und Fürnehmen, ſegne unſere Arbeit und Gewerbe. Hilff uns das Creutz geduldig tragen, das uns deine heilige Vorſehung auferleget. Und ſo dieſer Dienſttag der letzte Tag unſeres Lebens ſeyn ſollte, ſo laß uns in Deinem Dienſte ſterben. Unſre Seel an unſrem letzten End, befehlen wir dir in deine Händ, Du wirſt ſie wohl bewahren, Amen, in JEſU Namen, AMEN.

Morgen-Gebet am Mittwoch.

HERR JEſu, unſer Mittler und Heyland, wir dancken Dir hertzlich und demüthig, für Deine Gnade und Barmhertzigkeit, die Du unſer Hort, auch in der vergangnen Nacht aus Gnaden uns erwieſen. In der Finſterniß wareſt Du unſer Licht, in der Nacht unſre Sonne, in der Gefahr unſer Schutz. Dafür dancken wir dir von Grund unſers Hertzens, und rühmen deine Güte die unſer geſtriges Abend-Gebet nicht verſchmähet hat. Wir ſchreien auch heute zu Dir, HERR JEſu und ſagen: Du biſt unſre Zuverſicht, unſer Theil im Lande der lebendigen. Du, Du heiliges GOttes Lamm, biſt der Mittler zwiſchen GOtt und den Menſchen, der ſich unſrer Seelen angenommen, daß ſie nicht verdürben. Aber O! unſer Erlöſer, wie offt, ach wie offt haben wir Dich mit unſern Sünden betrübet, und Deinen heiligen Namen verunehret. Wir müſſen erſchrecken, wenn wir an die Sünden unſrer Jugend, und alle unſere Uebertrettung gedencken. Und vielleicht hat Dein heiliges Auge auch in der verfloſſenen Nacht allerley ſündiges an uns gefunden. Trit aber, O! Barmhertziger Hoherprieſter, zwiſchen uns, des Todes ſchuldige Sünder, und den erzürneten Vater, auf daß wir

wir durch Deine kräftige Fürbitte Gnade erlangen. Waſche und heilige uns mit Deinem theuren GOttes-Blut von unſerer Miſſethat; und reinige uns von unſern Sünden; und behüte uns, O HErr unſers Lebens, daß wir nicht aufs neue in Sünden fallen, noch in denſelben, zu unſerm ewigen Schaden, verharren. Wehre dem dichten und trachten, unſers Hertzens, das nur böſe iſt von Jugend auf, und laß uns auch dieſen Tag zubringen in Heiligkeit und Gerechtigkeit, die Dir gefällig iſt. Erbarme Dich unſer, O HErr unſer Mittler, auch mitten in dieſer Woche. Jſts uns nützlich und ſelig, ſo laß allen Unfall ferne von uns ſeyn. Verſchone aber unſer, nach Deinem liebreichen JESUS Hertzen, mit aller wohlverdienten Strafe; und werde nicht müde des Erbarmens. Schencke und erhalte uns, und denen Unſrigen, die edele Geſundheit, und bewahre uns für Feür- und Waſſers-Noth. Sende Deinen heiligen Engel, daß Er ſich um uns und das Unſrige herlagere, und uns auf den Händen trage. Ja HErr JEſu, bleibe Du bey uns, ſo wird uns kein Unfall ſtürtzen, wie groß er auch iſt. Liegen wir mitten unter den Löwen, deine Allmacht wird ihnen den Rachen verſchlieſſen, daß ſie uns nicht ſchaden. Gehen wir durchs Waſſer, ſo werden uns die Ströme nicht erſäuffen: Gehen wir durchs Feüer, ſo wird uns die Flamme nicht verſehren

noch verzehren. Wandern wir im finſtern Thal des Creützes, wenn Du bey uns biſt, ſo fürchten wir uns nicht, Dein Stecke und Stab tröſten uns. Solte uns auch nach Deinem Willen was widriges begegnen, ſo laß uns durch Geduld und Hofnung überwinden, und im ſtille ſeyn, und hoffen, ſtarck ſeyn. Holdſeliger JEſu, weil wir mitten im Leben, mit dem Tode umfangen ſeyn, und nicht wiſſen, ob nicht ein oder das andere, noch heute die Erde verlaſſen muß, Ach! ſo ſey mitten in der Todes-Angſt und Noth mit uns, damit wir in Deinen blutigen Händen erſterben. Tröſte uns in der Traurigkeit: Erquicke uns in Angſt: bitte für uns im Gericht, und führe uns, O Du Lamm mitten im Stuhl GOTTes, zu Deiner Ewigen Herrlichkeit. Da werden wir denn mit Dir zugleich, in Freüden leben Ewiglich, darzu hilf uns GOTT gnädiglich, AMEN.

Morgen-Gebet am Donnerstage

HERR JEſu, du Richter aller Welt, wie ſchrecklich iſts, in die Hände deiner göttlichen Gerechtigkeit und Rache fallen! Wie heftig iſt dein Grim̃, den Du den Sündern gedrohet! Das machet dein Zorn, daß ſie ſo vergehen, und dein Grimm, daß ſie ſo plötzlich dahin müſſen.

ſen. Wir leben noch durch deine Gnade, und können an dieſem Donnerſtag annoch unſre Hertzen vor dir ausſchütten. Dafür loben wir Deinen heiligen Namen, und deine Güte, die ſich unſerer und der Unſrigen erbarmet. Aber ach! wie erſchrecken wir, wenn wir an deine ſtrenge Gerechtigkeit dencken. Unſer Hertz bebet, wenn wir zurück ſinnen, wie dein Donner zürnet, und was für Geſpräch von Deinem Munde gehet. Ach, barmhertziger Heyland! ſtelle unſre Miſſethaten nicht vor dir, bringe unſre unerkante Sünden nicht ins Licht vor deinem Angeſicht. Wir fliehen zu Deiner unendlichen Barmhertzigkeit, und bitten um Gnade. Wir haben offt und ſchwer geſündiget, aber es reuet uns alles von Grund der Seelen. Wir verabſcheüen die ſündige Thorheit unſers Fleiſches und Blutes, die böſen Lüſte, die ſchnöden Begierden. Itzt fühlen wir die Wunden unſers Gewiſſens, die da ſtincken und eyteren: ach! laß uns durch Deine Wunden heil werden. Wir heulen für Unruhe unſers Hertzens, laß uns in deiner offnen Seite Ruhe finden für unſre Seele. Chriſte, Du heiliges GOttes-Lamm, der Du trägſt die Sünde der Welt, erbarm dich über uns! Denn wir ſind wie verirrete Schafe, ſuche deine Seelen die Du mit deinem Blut von der Rache des erzürneten Vaters befreyet. Nun wir zweifeln nicht, du wirſt Gna-

de

de für Recht, Barmhertzigkeit für Gericht ergehen laſſen. Zürne nicht, HErr, daß wir noch mehr reden. Wir wolten gerne züchtig, gerecht und from̄ leben in dieſer Welt; ſchencke uns dazu deinen Geiſt der uns führe auf ebener Bahn. Ohne Dich HErr JEſu, kön̄en wir nichts thun. Ach! ſo wircke Du ſelbſt in uns, was vor dir gefällig iſt. Erneuere unſre Hertzen, ſtärcke unſern Glauben, befeſtige uns iu der Liebe, gründe uns in der Hoffnung und in Geduld. Laß uns am erſten trachten nach dem Reiche GOttes, und nach ſeiner Gerechtigkeit, ſo wird uns das übrige alles zufallen. Gieb Segen zu allem, was wir heute in Deinem Namen anfangen und vornehmen. Sey mit uns wie du mit Joſeph geweſen, und was wir thun, da gieb Du, HErr, Glück zu. Bewahre unſern Leib für Kranckheit, Schmertzen und andern betrübten Zufällen. Befiel Deinen Engeln über uns und über die lieben Unſrigen, wie auch über unſre gantze ~~Stadt~~ Gemeinde. HErr thue wohl den guten und frommen Hertzen. Sey um Dein Volck her, von nun an bis in Ewigkeit. Reiß heute die Sünder nicht hin in Deinem Zorn, ſondern gieb ihnen Raum zur Buſſe. Sey aller Betrübten Troſt, aller Nothleidenden Erbarmer, aller Krancken Artzt, aller Unterdruckten Helfer: ſo wollen wir am Abend Deiner Güte dancken, und unſer Hertz wird ſich freuen, daß Du ſo gerne hilffeſt, AMEN.

Mor-

Morgen-Gebet am Freytag.

Durch Dein Creütz und Tod,
Hilf uns lieber HErre GOTT!

GEkreützigter JESU! ich eile zu Dir an dieſem Morgen, ich eile nach Golgatha, wo Du, mein Leben, für mich geſtorben. Ich trete mich Andacht, mit Demuth, Hunger und Durſt, im Geiſt und Glauben, zu deinem Creütze, und ſehe allein auf Dich, Du Anfänger und Vollender meines Glaubens. Mir zu Liebe haſt Du den Zorn GOTTes auf dich genommen: mir zum Troſt, biſt Du ohne Troſt gehangen: mir zum Segen, haſt Du den Fluch getragen: mir zum Leben, haſt Du den ſchmertzlichen Creützes-Tod ausgeſtanden. Nun glaube ich gewiß, daß der alten Schlange der Kopf zertretten, und der Hölle, ihr Raub entriſſen worden. Nun bin ich verſichert, daß die Handſchrifft, die wider mich war, aus dem Mittel gethan, und aus Creütz gehefftet worden. Nun iſt der Fluch von mir gewichen; denn ich glaube an den, der ein Fluch für mich worden. Ich glaübe, hilff, HErr, meinem Unglauben. Ach! daß mir doch an dieſem Tage, nie aus dem Sinne kommen möchte, wie viel es Dich gekoſtet, daß ich erlöſet bin. Dieſer Tag heiſſet mir ein rechter Freytag,

weil mich mein Heiland an demſelben befreyet, von Sünden, Teufel, Tod und Hölle. Ach! daß ich allezeit von denen Banden der Sünden, und Feſſeln der Ungerechtigkeit, frey bliebe! Dieſer Tag iſt JEſu Sterbe-Tag geweſen; Ach! daß auch ich der Sünde abſterben, der Gerechtigkeit leben möchte in CHriſto JEſu! An dieſem Tage, hat mich GOtt erſchaffen in Adam; Ach! daß heute mein Schöpffer ein reines Hertze in mir ſchaffen wolte, durch den anderen Adam, CHriſtum. Doch, ich zweiffele nicht, es werde ſich der erbarmende Heiland auch heute meiner Seelen erbarmen; denn Er hat mich geliebet bis in den Tod. Vergieb mir O! gekreützigte Liebe, meine Sünden, um deiner Wunden willen: ſey mir gnädig um deines Leidens und Sterbens willen, und laß mich, als einen Freünd deines Creützes, würdiglich wandeln dem Beruf, dazu Du mich geſetzt haſt. In Deine Hände, blutiger Heiland! befehle ich meinen Geiſt, den Du erlöſet haſt. Nimm mich auf, verlaß mich nicht; denn Du biſt mein GOTT, mein Erlöſer, mein Seeligmacher. Sorge auch heute für mich im leiblichen, wie Du am Creütz für deine Mutter, und für deinen Liebes-Jünger, geſorget. Schaue herab von deiner heiligen Höhe, auf alles mein thun und laſſen, und ſegne das Werck meiner Hände. Sey aller meiner Freünde, getreuer Freünd, behüte Sie

vor

vor allem Ubel, ſegne ihren Ausgang und Eingang, von nun an biß in Ewigkeit. Abba! mein Blutbraütigam, gedencke an mich, und an alles mein Leiden, wie Du an den bußfertigen Schächer gedacht haſt. Hilf mir aus allen meinen Nöthen: hilf mir aus zu deinem himmliſchen Reich. Nimm mich nicht weg in der helffte meiner Tage, und behüte mich für einem unſanften und unſeligen Ende. Ach daß ich doch in Dir, und in deinen Armen entſchliefe! Ach! gieb daß ich mich halte, zu Dir und Deiner Treü, und wenn ich nun erkalte, in dir mein Ende ſey. Wenn ich einmal ſoll ſcheiden, ſo ſcheide nicht von mir; wenn ich den Tod ſoll leiden, ſo tritt alsdenn herfür, wenn mir am allerbångſten, wird um das Hertze ſeyn, ſo reiß mich aus den Aengſten, krafft Deiner Angſt und Pein. Erſcheine mir zum Schilde, zu Troſt in meinem Tod, und laß mich ſehn Dein Bilde, in Deiner Creützes-Noth; da will ich nach Dir blicken, da will ich Glaubens-voll, Dich feſt an mein Hertz drücken: wer ſo ſtirbt, der ſtirbt wohl! Durch dein Creütz und Tod, hilf mir, O Du GOTTes-Lamm, in meinem ſterben, auf daß ich durch Deinen Tod, das ewige Leben erlange. HERR JESU! nimm meinem Geiſt auf!

A M E N.

Morgen=Gebet am Sonnabend.

Schatz, über alle Schätze, treüeſter JEſU! wie theür iſt Deine Güte, daß Menſchen=Kinder unter dem Schatten Deiner Flügel trauen. Sie werden truncken von den reichen Gütern Deines Hauſes, und Du tränckeſt ſie mit Wolluſt, als mit einem Strom. Auch wir fallen an dieſem Morgen nieder vor Deinem Altar, und preiſen deine väterliche Güte, die uns in dieſer Nacht und gantzen Woche bewahret. Ach HErr! wir ſind zu gering aller Barmhertzigkeit und Treüe, die Du häuffig an uns gethan haſt. Gelobet ſeyſt Du, HErr, und gelobet ſey Dein heiliger Name, denn Du haſt dich unſerer und der lieben Unſrigen hertzlich angenommen. Aber wir ſcheüen und ſchämen uns, wenn wir an unſre Sünden gedencken, damit wir unſern Heiland beleidiget. Wie viel Gutes hätten wir ſtifften können, das wir unterlaßen: wie manches Ubel hätten wir, durch Beyſtand des heiligen Geiſtes, fliehen und meiden können. Ach unſer Vater! wir haben geſündiget für dir im Himmel, und ſind nicht werth, daß wir deine Kinder heiſſen. Wir bitten und flehen um Gnade; wir liegen für dir mit unſerm Gebet, nicht auf unſere Gerechtigkeit, ſondern auf Deine große Barmhertzigkeit. Vergieb

gieb uns und den Unſrigen alle Sünden, um JEſu Blut und Wunden willen. Wirf unſre Mißethat hinter Dich in die Tieffe des Meeres, daß ihrer nicht mehr gedacht werde für und für. Erfülle uns frühe mit Deinem Geiſt, daß wir an dich, und den Du geſandt haſt, JEſum Chriſtum glauben. Laß uns die Früchte des Glaubens reichlich bringen, und in Geduld und Gelaſſenheit unſerm Heilande nachfolgen. Steure dem Hochmuth unſrer Seelen, wehre der Unreinigkeit unſers Hertzens, dämpfe die ſündigen Nahrungs-Sorgen: denn nur eines iſt noth. Aber! unſer JEſu, verlaß uns nicht, wenn der Satan ſeine feurige Pfeile auf unſer Hertz loßdrücket. Hilff uns ritterlich ringen, Dein Hand uns halte feſt. Bewahre uns alle, für der Liſt des Teufels, und verwahre uns und unſre Häuſer, und alles, was wir haben, rings umher, wie das Haus Hiobs. Gieb uns, doch nach deinem Wohlgefallen, Geſundheit und Leben, Stärcke und Kraft. Laß uns unſern beſcheidenen Theil Speiſe dahin nehmen, daß wir ſatt werden. Segne unſer Thun und vornehmen, und kröne das Werck unſrer Hände mit Deinem Gut. Gieb Gnade und Ehre, und laß kein Gutes mangeln, uns Deinen Kindern, denn wir hoffen auf dich. Schlecht und Recht das behüte uns; GOTT erlöſe Iſrael aus aller ſeiner Noth, AMEN.

Sonntags-Veſper-Gebet.

Heiliger, Ewiger, lebendiger GOtt, Du alleiniges vollkommenſtes Gut und Leben unſerer Seele, wie wohl und weißlich haſt Du doch denen Menſchen, ihre nähere Vereinigung mit Dir zu befördern, eine gewiſſe Zeit ausgeſetzet und vergönnet, darinnen ſie ſich von ihren Zerſtreüungen und Laſten der aüßerlichen Arbeit können ſammlen, und ihre Hertzen in dir und deinem Worte erquicken, und von neuem ſtärcken. Dieſe Deine heilige Ordnung verehren wir billig als eine groſſe Wohlthat, und dancken dir vor dieſelbe nach unſerer Schuldigkeit demüthig, bitten auch durch Deinen lieben Sohn hertzlich, Du wolleſt es uns recht laſſen erkennen und nach Deinem heiligen Willen brauchen, was Du uns zum beſten damit angeordnet haſt. Weil aber dieſe ſo ſchöne Zeit von vielen Seelen ſehr übel verderbet und mißbrauchet wird, ſo wolleſt Du doch einen ieden vor aller groben Entheiligung derſelben bewahren, und die Obrigkeit in ihrem Gewißen dahin treiben und regieren, daß ſie alle Uppigkeiten und Boßheiten, Sauffen, Freſſen, Gaſtieren, Spielen, und andre ſolche Greül, ſo wohl allezeit als inſonderheit an dieſem Tage mit Ernſt hindern und abſchaffen möge. Nicht weniger

wolleſt

wolleſt du durch deinen Geiſt uns alle bewegen zu einem bußfertigen und chriſtlichen Sinn und Leben, daß wir allezeit, und vornehmlich in ſolchen Tagen von Hertzen verlaügnen und verlaßen alle Sünden und Untugenden, womit Du im geringſten beleidiget, oder auch unſer Gewißen beſchwehret, die wahre Seelen-Ruhe geſtöhret, oder der Nächſte geärgert werden möchte. Hingegen rühre unſre Seelen mit der Krafft Deines lebendigen Wortes und Geiſtes mächtiglich, daß wir aller weltlichen Unruhe, Verwirrung und Eitelkeit entſagen, unſre Begierde allein nach Dir und Deinem ewigen Gut richten, unſer Hertz zu Dir erheben und alſo in Dir unſern wahren beſtändigen Frieden oder Sabbat ſuchen, auch warhafftig zu unſrer Stärckung und Wachsthum ſchmecken und genießen, wie freundlich und ſüſſe Du ſeyeſt, und wie wohl Deinen Glaübigen in Dir ſey. O JEſu CHriſte, der Du unſer Friede biſt durch welchen alle Unruhe und Anklage des Gewiſſens alleine geſtillet werden kan; trit Du ſelber mitten in unſre Hertzen und ſprich Deinen Frieden über und in uns aus zu lauter Seegen, Heil und Leben. Baue dir ſelbſt einen heiligen Tempel in uns, und reinige Dir die Hertzen dazu, von allen Kaüffern und Verkaüffern, damit Du den gantzen Tag in uns lehren und Dein Werck treiben könneſt zu unſrer Erlöſung. Gieb auch Gnade, uns zu

Hauſe

Hauſe zu erbauen, daß Dein Wort reichlich unter uns wohne, und der gantze Tag in dir geheiliget werde. Beruhige ſelbſt durch deinen Friedens-Geiſt, was unruhig iſt, und ſetze uns zu Deinen Füſſen mit Maria, Deiner Rede zu zuhören, und das beſte Theil zu erwehlen, das nicht von uns genommen werden kan. Alſo laß uns Deinen rechten inwendigen Sabbat und Ruhe-Tag ſtets in dir halten, auch vornemlich dieſen Tag dazu anwenden, damit wir durch Deine Gnade immer tieffer in Deinem ſeligen Frieden wurtzeln, den Du durch Dein Ewangelium verkündiget haſt. Lehre uns aber auch dazu dir einen vernüfftigen GOttes-Dienſt leiſten, daß wir uns dir gäntzlich aufopfern mit allem was wir ſind und haben, und Deinem Guten Willen treülich nachforſchen und nachzukommen trachten. Denn ein unſträfflich Leben iſt doch der rechte GOTTes-Dienſt, und dein Gebot halten, iſt wohl das beſte Opfer und die rechte Sabbats-Feyer. Ohne lebendigen Glauben und Gehorſam würde doch alles andre vergeblich, ia dir ein Greuel ſeyn, und uns nur mehr verdammen. Wenn demnach die Verſammlung in der Kirche angeſtellet wird, O ſo ſammle ia unſre Hertzen, Sinne und Gedancken recht zu dir und Deinem Geiſt. Bewahre uns vor der gewöhnlichen Abgötterey und Aberglauben da viele meynen, es ſey mit dem äuſſerlichen Kirchen- und Abendmahlgehen

gehen ſchon genug, wenn ſie ſchon dabey nicht wirck-lich neügebohren werden. Laß uns ia keinen Gö-tzen aus Holtz und Stein machen, als wäre darin-nen große Heiligkeit verborgen; ſondern laß uns die rechte Hertzens-Kirche alletzeit mit in die Kirche brin-gen und dich ſelbſt darinne aufnehmen und einla-den, auch alſo vor dir ſtets ehrerbietig, andächtig und wohlgeordnet erfunden werden. Wenn denn auch geſungen wird, ſo erinnere unſre Gewiſſen, wie ſolches alles nur ein Geplerr der Lieder und unglaü-biges Pſalter-Spiel ſeyn würde, wo nicht im Geiſt und Wahrheit dabey aus rechtem Hertzen geſungen würde. Laß hingegen alles im Geiſt und Glau-ben mit Ernſt, Krafft und Nachdruck geſchehen, was da geredet oder gethan wird. Denn was auch im öffentlichen Kirchen-Dienſt ohne Glauben geſchie-het, das iſt nicht nur kein rechter GOttes-Dienſt ſondern auch gar eine Sünde. Darum wenn auch unter uus geprediget wird, ſo laß es nie ohne Geiſt und Krafft, ohne göttliche Weißheit und Wahrheit geſchehen. Bewahre den Prediger vor aller Men-ſchen-Furcht und Heucheley, damit dein Ewange-lium nicht nur in Worten, ſondern auch in der Krafft und in dem heiligen Geiſt, und in großer Gewißheit geprediget werde, mit göttlicher Lauter-keit, zu mächtiger Uberzeügung der Menſchen. Seg-ne auch ſolche Deine Zeügniße ſelbſt zu gründli-

cher Bekehrung der Seele und laß ſie nie leer wieder kommen. Gieb auch Weißheit und Gnade zur Unterweiſung der Jugend, und laß dieſe ſelige Lehr-Art ſonderlich unter uns im Schwange gehen und geſegnet ſeyn. Erwecke auch alle Zuhörer zu hertzlicher Luſt an deinem Worte, und ſchaffe dadurch ein gantz ander Leben und Weſen in und unter uns allen, daß wir deßen Frucht in Geduld bringen. Bey allem öffentlichen Gebet gieſſe ſelbſt Deinen Geiſt der Gnaden über uns aus, und ſchaffe reine Hände und Hertzen, damit dich niemand durch heüchleriſch-unbußfertig beten mehr erzürne als verſöhne. Regiere auch die Lehrer dahin, daß Sie alles vor Deinem Angeſichte ehrerbietig, andächtig und ernſtlich handlen, niemanden ärgern, oder in der Andacht ſtöhren; ſondern, daß wir mit einem Hertzen und Munde zu Dir ruffen und alſo auch erhöret werden. Alſo laße weder Beten noch Singen zum Schein und heüchleriſch geſchehen; ſondern demüthige uns allezuſammen vor Dir, und erwecke uns kräfftiglich zur Andacht und Brünſtigkeit, ſo offt wir zuſammen kommen. Abſonderlich aber wolleſt Du, liebſter Heiland, uns bey Begehung Deines Nachtmahls vor allem Mißbrauch gnädiglich behüten, daß wir ia nicht zum Gericht oder auf ärgere Weiſe zuſammen kommen, und dabey kaltſinnig heüchleriſch und unbußfertig erfunden werden mögen.

Denn

Denn was würde es doch den armen Seelen helffen, wo man gleich noch ſo köſtliche Kleider und Gewande, oder geſchmückte Altäre und andre Zierathen hätte, und dennoch innerlich ohne das rechte Kleid des Heils erſchiene! Was würden brennende Lichter nützen, wo nicht die Lampen des Glaubens brenneten, und voll Oel des Geiſtes wären, um ſich ſelbſt zu prüfen, und alſo mit dir vereinigt zu werden, und zwar nicht auf eine kurtze Zeit, ſondern auf ewig? Ja in allen andern Umſtänden unſrer Zuſammenkünffte laß es doch ordentlich und ehrlich zugehen, damit alles zur Beßerung unter uns geſchehe, und wenn andre unter uns kämen, ſie durch des Geiſtes Krafft überzeüget und gerühret würden, ſo daß ſie gewiß erkennen Du ſeyeſt unter und in uns. Heilige alſo und ſegne uns ſo wohl dieſe, als andre Zeit unſers Lebens zu deinem wahren Dienſte, daß wir wahre Anbeter werden, und ſolche heilige Tempel, in denen Du dein Feüer und Heerd und deine Luſt habeſt, bey uns zu wohnen und zu wandeln. Dazu begeben wir uns Dir zum ewigen Opffer in dem Blute das ewigen Teſtaments, in welchem Dir alles angenehm iſt, durch die Krafft Deines lebendigmachenden Geiſtes, durch welchen dir Preiß, Ruhm und Danck gegeben werde in die Ewigkeiten der Ewigkeiten. Ach HErr, Du weiſſeſt am beſten, wie der Feind dieſe Dir geheiligte Zeit denen

armen Menſchen zu vereiteln ſuchet. Denen Alten durch Sauff-Gelage und andern Zeitvertreib: denen Jungen durch ſpielen, Verſäumniß der Kinder-Lehre und Predigten, und durch andere Sünden. Welche es noch wohl zu treffen meynen, die wiſſen ſich viel, wenn ſie an Sonntagen der Predigt abgewartet; nach dem vermeinten GOTTes-Dienſt achten ſie alles erlaubt zu ſeyn, was ihnen von Welt-und Fleiſches-Luſt gefället. Ach laß uns doch ia nicht in ſolchem groben Irrthum ſtecken bleiben, daß der Teüfel nicht komme, und nehme das Wort von unſern Hertzen. Lehre uns doch die gantze Zeit in deiner Furcht und Liebe zubringen, damit wir keine viertelſtunde dem Satan opfern, oder durch böſe Geſellſchafft uns rauben laßen. Bewahre auch einen ieden vor der Heüchelen und falſchem GOttes-Dienſt, als ob es gnug wäre, dir mit den Lippen zu dienen, davon das Hertz doch ferne bleibe. Denn damit würden wir dich nur mehr erzürnen und betrüben, der Du Hertzen und Nieren prüfeſt. Vielmehr laß uns dir doch hertzlich dancken und dienen, der Du uns eine Zeit ausgeſetzet und gegönnet haſt, darinnen wir beſonders unſre Freüde bey dir und deinem Wort ſuchen können. Darum drücke uns den Schatz und die Koſtbarkeit Deines Wortes recht tieff in unſre Hertzen hinein, und bewahre alle Zuhörer vor deßen Verachtung. Laß es keinen ſchläfferig oder

mit

mit Verdruß anhören, vielweniger dabey unnütze Gedancken oder Geſchwätz mit andern hegen, weil du von allen Worten und Gedancken Rechenſchafft fordern wirſt. Und wenn wir auch etwa in der Predigt beſtrafft werden, ſo verhüte durch Deine genaue Zucht in unſern Gewiſſen, daß wir ſolches nicht auf andre deuten, oder uns darüber kützeln, als gelte uns ſolche Warnung nicht, ſintemahl doch auch noch an einem ieden etwas zu beſſeren iſt. Lehre uns dagegen bedencken, wie gerne wir ſolch Wort vor unſre Seelen würden aufnehmen, wenn wir in Nöthen oder gar im Tode lågen. Da würden wir ia Dir dancken, wenn Du uns noch unſern Zuſtand recht entdeken ließeſt. So laß uns denn lieber allezeit, und auch in geſunden Tågen, aufs Wort ernſtlich mercken, und es in guten Hertzen bewahren zur Zucht eines wahren Gehorſams. Erwecke auch unſre Hertzen, dich mit der gantzen Gemeine im Geiſt und Wahrheit vor die gemeine Noth anzuruffen, und als vor deinem Angeſicht alles zu thun, und des Segens, den Du ſolchen Verſammlungen verheiſſen haſt, genießen. Denn es wird ia noch ein oder ander auffrichtig Hertz etwa ſeyn, das Deinen Namen alsdenn vor ſich, und andre anruffet. Inſonderheit aber gieb Gnade, auch vor alle Nothleidende und Elende, in chriſtlichem Mittleiden zu beten, und die gemeinen Plagen ernſtlich abzubitten: dieweil Du

dich ia gerne umſieheſt nach ſolchen, die vor den Riß ſtehen und ſich zur Mauer machen vor das Volck, damit dem verderben gewehret werde. In allen andern Ubungen bey der öffentlichen Verſamlung ſchencke uns ein andächtig Hertz, damit es ein Segen vor unſre Seele, und nicht ein Fluch werde, was allda gehandelt wird. Welches wir deſto ernſtlicher von dir zu bitten haben, weil Du gedrohet haſt, Du wolleſt in die Verſamlung der Heüchler nicht riechen, ihre Opfer nicht annehmen, ſondern ſie verwerffen, wie Du vormahls den Tempel zu Jeruſalem mit allem ſeinem Glantz vertilget haſt, weil dieſes Volck dir nur heüchelte, und auf ihren Tempel trotzete. Nach dem öffentlichen Kirchen-Dienſt aber laß uns ia nicht aufhören dir im Geiſt rechtſchaffen zu dienen, und nicht meynen, als ob uns ſo dann freyſtünde zu thun, was unſerm Fleiſche gelüſtet; ſondern treibe uns durch deinen Geiſt zu einer ſolchen Luſt an deinem Wort und Zeügniß, daß wir deßen nicht ſatt werden, ſondern Tag und Nacht reden von deinem Zeügniß, ihm nachdencken und es ins Leben zu verwandeln trachten. Giebſt Du uns Gelegenheit, uns mit andern Glaübigen daraus zu erbauen, ſo laß es uns mit Freüden und Dancksagung brauchen. Haſt Du uns Kinder oder Geſinde gegeben, ſo lehre uns, wie wir ihnen Dein Wort einſchärffen ſollen, fleißig wiederholen, und

Luſt

Luſt zu der wahren Gottſeligkeit erwecken. Laß uns darum fleiſſig beten, nüchtern ſeyn uud wachen, daß wir nicht verlieren, was du gegeben haſt; ſondern hundertfältige Frucht bringen zum ewigen Leben. Nun HErr unſre wahre Ruhe und ewiger Sabbat! Sey Du nun unſer höchſter Friede, und unſre ſelige Ruhe-Stätte, darinnen wir ſtets von unſerm eigenen Thun ablaſſen, damit Du Dein Werck in uns haben könneſt. Bringe uns in und bey allen Ubungen des Glaubens dahin, da wir einen Sabbat nach dem andern dir ewig feyren mögen, und dich unaufhörlich preiſen und verherrlichen,

A M E N.

Veſper-Gebete auf alle Täge in der Woche.

Montags-Veſper-Gebet.

HERR unſer Herrſcher, deſſen Name herrlich in allen Landen! Wir fallen ietzt nieder vor dem Thron Deiner Göttlichen Majeſtät, und bitten Dich im Namen deines Sohnes JEſu CHriſti, daß Du auch in dieſen Landen, und in der Stadt, worinne wir wohnen, Dein Erkenntniß mächtig ausbreiten, deine Heiligkeit, Wahrheit, Güte und Gerechtigkeit herrlich verklären, und durch dein Göttliches Wort uns und unſere Mit-Chriſten ie

mehr

mehr und mehr erleůchten und heiligen wolleſt. Nicht uns, HErr nicht uns, ſondern Deinem allerheiligſten Name gieb die Ehre. Heilig, Heilig, Heilig biſt du! O Drey-Einiger GOtt, Du HErr Zebaoth! darum iſt es billig, daß alle Lande, vornemlich aber auch, unſrer aller Hertzen deiner Ehre voll werden, und dieſelbige eifrigſt zu verherrlichen ſuchen. Schencke uns hierzu, O du Vater der Herrligkeit! deinen Heiligen Geiſt. Dieſer Geiſt der Weißheit, und der Offenbahrung bringe uns zu einer lebendigen Erkeñtniß deines Göttlichen Weſens und Willens, mithin auch zu einem wahren ungefärbten Glauben an JEſum Chriſtum deinen eingebohrnen Sohn. Erleůchte hierdurch die Augen unſers Verſtändniſſes daß wir wahrnehmen lernen, welches da ſey die Hoffnung unſers himmliſchen Beruffes, und der Reichthum deines herrlichen Erbes an denen Heiligen. Damit wir aber ſolchem unſerm Chriſten-Beruff getreůlich folgen, und der Heiligung, ohne welche Dich niemand ſehen wird, ernſtlich nachiagen mögen; ſo erweiſe dein guter Geiſt auch die überſchwängliche Größe deiner Krafft an uns, die wir glauben. Laß uns nicht auf unſerer Schwachheit beruhen, noch unter ſolchem Vorwand, dem Fleiſch ſeinen Muthwillen verſtatten; vielmehr werde deine Gnade in uns groß, damit wir beydes zu unſerer Bekehrung und Erneuerung Raum geben der Wir-

ckung

ckung Deiner mächtigen Stärcke. Heiliger HErre GOtt! Du erweckeſt unſre Seele von dem Tod der Sünden, mit eben der Krafft, welche Du gewircket haſt in CHriſto, als Du ihn auferweckteſt von den Todten. Darum wollen wir nicht ſchwach bleiben im Glauben, auch nicht anſehen unſere erſtorbene Natur. Wir finden Gerechtigkeit und Stärcke in unſerm Erlöſer. Wir geben dir, O GOtt! die Ehre, daß Du herrlich vollenden wolleſt, was Du in unſeren Seelen angefangen haſt, und uns alſo fertig machen werdeſt zu allem guten Werck, und in uns ſchaffen, was vor Dir gefällig iſt, durch JEſum CHriſtum. Wo dein Name, O Du GOtt der Wahrheit! recht ſoll geheiliget werden, da muß man nicht nur Dein Göttlich Wort rein uud lauter lehren; ſondern wir müſſen auch heilig, als die Kinder GOttes, darnach leben. Ach, das hilf uns, lieber Vater im Himmel! und laß bey dem hellen Licht Deines Ewangelii auch allezeit den reinen Glantz einer wahren ungeheüchelten Gottſeligkeit an uns erfunden werden. Damit wir nicht von denen ſeyn mögen, um deren ungöttlichen Wandels willen dein allertheüreſter Name bey denen Unwiſſenden und Irrgläubigen geläſtert wird. Wehre auch ſonſten allem heimlichen und öffentlichen Mißbrauch, und aller ſo wohl bekanten als unbekanten Verunehrung deines allerheiligſten Namens. Du

wolleſt dich aufmachen, O Du getreüer GOtt! und über Zion erbarmen: denn es iſt Zeit, daß Du ihr gnädig ſeyſt, und ihre Stunde iſt kommen. Deine Knechte, O ewiger König! wolten gerne, daß das verfallene Chriſtenthum wieder aufgerichtet würde. Sie ſähen gerne, daß die lebendigen Steine an deinem geiſtlichen Tempel, und was zu deren feſter uud heiligen Verbindung im reinen Glauben dienet, zubereitet würden: damit die Heyden den Namen des HErren fürchten lerneten, und alle Könige auf Erden deine Ehre: damit du ſelbſten, O HErr! dein Zion bauen könteſt, und erſcheinen in Deiner Ehre. Wende dich demnach zu dem Gebet der Verlaſſenen, und verſchmähe unſer Flehen nicht. Um Deines Namens willen, HErr! ſey gnädig unſerer Miſſethat, die da groß iſt. Um Deines Namens Willen erquicke unſere Seele, und führe uns iederzeit auf rechter Straſſe. HErr! erhöre uns in der Noth, Dein Name, O Du GOTT Jacobs! ſchütze uns. Sende uns Hülffe vom Heiligthum, und ſtärck uns aus Zion. Nimm nicht weg das Regiment { Deines / Deiner } GESALBTEN, und laß { Deſſen / Dero } Hohes Hauß vor dir geſegnet bleiben ewiglich. Du ſprichſt in Deinem Wort: der Name des HErrn iſt ein feſtes Schloß, der Gerechte läufft dahin, und wird beſchirmet. Dieſes glauben wir hertzlich; darum eilen

wir zu dir. HErr ſey uns gütig und eine Veſte zur Zeit der Noth. Denn du kenneſt die auf dich trauen. Laß auch die Gewaltigen dir bringen Ehre deines Namens, und dich den HErren aller HErren anbeten im heiligen Schmuck. Wir ſind, O Vater aller Gnaden! nach deinem Namen genennet, und wollen des Namens unſers GOTTes nicht vergeſſen. Andre mögen ſich verlaſſen auf Wagen und Roße; wir aber gedencken an deinen Namen, O HERR! der Du allein mächtig biſt. Wir rühmen, daß Du uns hilffeſt, und in deinem Namen werfen wir das Panier unſers Glaubens auf. Gewähre uns aller unſrer Bitte. Gelobet ſeyſt du GOtt, unſer HErr, Du GOTT Jſrael, der du alleine Wunder thuſt. Gelobet ſey dein herrlicher Name immer und ewiglich, und alle Lande müſſen Deiner Ehre voll werden, Amen.

Dienſtags-Veſper-Gebet.

DU Sohn des lebendigen GOTTes, JEſu CHriſte! unſer Hoherprieſter, König und Prophet! unſer einiger Mittler Heiland und Fürſprecher bey dem Vater! Geüß über uns reichlich aus den Geiſt der Gnaden und des Gebets. Lehre uns beten, wie Du Deine Jünger lehreteſt. Erwecke ſelbſt eine wahre, ungeheüchelte, brünſtige Andacht in unſern Seelen. Hilf, daß nicht

bete allein der Mund; ſchaff daß es gehe aus Hertzens=Grund. Unſer Hertz hält Dir vor dein Wort: ihr ſollt mein Antlitz ſuchen! darum ſuchen wir HErr! dein Antlitz. Ach verbirg daſſelbe von unſern Sünden, und tilge alle unſere Miſſethat. Laß aber Dein Antlitz leüchten zum Heil unſrer Seelen. Gieb daß wir in deſſen Gnaden=vollem Licht beſtändig wandeln und dadurch ewig geneſen mögen. Schaffe in uns allen, O GOtt! ein reines Hertz und gieb uns einen neüen gewiſſen Geiſt. Verwirff uns nicht von Deinem Angeſicht, und nimm Deinen Heiligen Geiſt nicht von uns. Tröſte uns wieder (wenn wir zuvor recht Göttlich über unſere Sünden betrübet worden ſind) mit Deiner Hülffe, und der freüdige Geiſt enthalte uns. Du Allmächtiger und allwiſſender Heiland! Deine Hand iſt nicht zu kurtz, daß Du nicht helfen könteſt, und deine Ohren ſind nicht dicke worden, daß du nicht hören ſolteſt. Aber unſere Untugenden ſcheiden uns und unſeren GOtt von einander, und unſere Sünden verbergen dein liebreiches Angeſicht von uns, daß wir nicht gehöret werden. Erbarme dich, O du ewiger Erbarmer! dieſes unſers gröſſeſten Jammers. Bekehre uns durch eine gründliche Aenderung unſeres Hertzens, Sinnes und Lebens; ſo werden wir bekehret. Hilf uns durch eine gnädige Befreyung, ſo wohl von der Schuld und Stra-

fe

ſe, als auch von der Wut und Herrſchafft aller unſerer Sünden, ſo wird uns geholffen. Wir wiſſen daß du die muthwillige und beharrlich-unbußfertige Sünder nicht erhöreſt. Wenn wir in einem ſo verdammlichen Zuſtande ſchon unſere Hände zu dir ausbreiteten; ſo würdeſt du doch dein Angeſicht vor uns verbergen, und ob wir ſchon viel beteten, würdeſt Du uns doch nicht hören: denn unſere Hertzen wären voll Frevels, und unſere Hände voll Bluts. Darum faſſen wir, bey gegenwärtiger unſerer Gebets-Andacht, den ernſtlichen Entſchluß, daß wir uns in deiner Göttlichen Krafft von aller Befleckung des Fleiſches und des Geiſtes waſchen und reinigen wollen. Mithin ſoll bey und in uns alles böſe Weſen von deinen allſehenden Augen weggethan werden. Wir wollen nach Recht trachten, die Wercke der Liebe und Barmhertzigkeit ausüben, und mit der Heiligung unſerre Seelen ū. Leiber in wahrer GOttes-Furcht unabläßig fortfahren. Beſtätige dieſen von dir gewirckten heiligen Vorſatz, und erhalte uns gnädiglich bey ſolchem Sinn. Laß denn auch unſere Sünden, ob ſie wohl blutroth ſind, durch dein Blut, O Lamm GOttes! ſchneeweiß werden: und da ſie gleich ſind wie Roſin-Farbe, ſo laß ſie durch deine Unſchuld wie die kläreſte ungefärbte Wolle werden. HErr JEſu! du verſicherſt uns, wo Zwey oder

drey verſammlet ſeyn, in deinem Namen, da ſeyſt du mitten unter ihnen. Siehe, hier iſt noch eine gröſſere Anzahl deiner Glaübigen in deinem Namen verſammlet. Zeüge, O Du groſſer Seelen-Freünd! mit deinen kräfftigen Glaubens-Wirckungen in unſern Seelen, daß du mitten unter uns ſeyeſt. Laß uns durch dein Mittler-Amt recht mit GOtt vereiniget und bey ihm völlig ausgeſöhnet werden. Wir bitten um Gnade für uns, und unſere Mit-Chriſten. Die werde uns von Dir, O du Brunquell aller Gnaden! nach deiner theüren Zuſage reichlich gegeben. Wir ſuchen den Göttlichen Segen über die gantze Chriſtliche, ſonderlich über unſre geſammte rechtgläubige Ewangeliſche Kirche. Sorge, O du Urſprung alles Segens! daß wir ſolchen überſchwänglich finden mögen. Wir klopfen an bey deinem mitleidigen und erbarmenden Hertzen, daß Du unſre Hohe und Allergnädigſte Landes-Herrſchafft mit Zeitlichem und ewigem wohlſeyn erfreülichſt bekrönen, auch Stadt und Land in deiner Obhut und Güte beſtändig erhalten wolleſt. Ach! erhöre uns, O du großer Menſchen-Hüter, und thue itzo dein liebreiches JEſus-Hertz weit auf, damit unſre Hertzen dahinein gehen, und aller deiner Barmhertzigkeit theilhafftig werden. Wir laſſen dich nicht, O du ewige Liebe! du ſegneſt uns dann. Wir laßen dich nicht, O unſere einige Hülf-

ſe! du helfeſt uns dann. Wir laſſen dich nicht, O du unſer höchſter und beſter Artzt! du heileſt uns dann. Du ſitzeſt, O HErr JEſu! zur Rechten GOttes und bitteſt für uns. Begleite nun auch dieſes unſer demüthiges Flehen mit Deiner vollgültigen Fürbitte. Lege allen unſern ängſtlichen Seüfzern das ſtarcke Angſt-Geſchrey, ia deine heilige Trähnen bey, womit du uns in deiner Creutzes- und Todes-Noth bey deinem Himmliſchen Vater erbeten uud vertretten haſt. Wir bringen zu dem Opfer unſrer zerknirſchten und zerſchlagenen Hertzen dein blutiges Verdienſt und vollkommenes Sühn-Opfer. Da der ewige Erbarmer dieſes annimmt von unſern Glaubens-Händen; ſo ſind wir gewiß verſichert, daß Er uns nicht tödten, ſondern beleben wolle. Thue nun ferner wohl, O HErr JEſu! an unſerm Ewangeliſchen Zion nach Deiner Gnade. Baue die Mauren unſers von dir bißhero wunderbar erhaltenen und beſchützten Chriſt-Ewangeliſchen Jeruſalems. So werden dir wohlgefallen die Opfer der Gerechtigkeit, die Du ſelbſt in uns bereiten wirſt. Wir aber wollen Dir die Brand-Opfer eines redlichen Gehorſams darbringen. Wir wollen die Farren unſrer Lippen das Bekäntniß nemlich deines heiligen Namens, und das Lob deiner Gnade und Wohlthaten auf deinem Altar opfern. Amen, O du erhöhetes GOttes-Lamm! Lob

und Ehre, Preiß und Gewalt ſey dir und deinem Vater, in der Gemeinſchafft des Heiligen Geiſtes, von Ewigkeit zu Ewigkeit. Amen.

Mittwochs-Veſper-auch Mittags-Gebet, am gewöhnlichen Buß-Tage.

HERR! der Du aller Welt Richter biſt, wir fallen noch in der Gnaden-Zeit nieder vor deinem Richter-Stuhl, und ſeüfzen wehmühtig: gehe nicht ins Gericht mit uns deinen Knechten und Mägden, denn vor dir iſt kein lebendiger gerecht. Wir erkennen danckbahrlich, daß du uns bißhero mit großer Langmuth getragen, und mit vielem Verſchonen gerichtet haſt. Aber eben um des willen befürchten wir, daß die Zeit unſers Unglücks nahe ſeyn, und unſer künftiges Verderben herzu eilen dörfte. Denn wir haben mehrentheils Deine Gnade auf Muthwillen gezogen, und Deine unausſprechliche Gütigkeit zu einer verdammlichen Sicherheit gemißbrauchet. Je gelinder du mit uns umgegangen; ie ſchwerer haben wir uns an dir verſündiget. Je mehr du deinen gerechten Zorn gemäßiget; ie unverantwortlicher haben wir unſre Schuld gehäuffet. Du haſt Deine Straff-Hand zuruck gehalten; und wir haben deſto kühner unſre

unſre Hände aufgehoben dich zu beleydigen. Ach Du gerechter Richter! Wir haben den Reichtum deiner Güte, Gedult und Langmuth ſchnöde verachtet. Wir haben nicht wiſſen wollen, daß uns deine Güte zur Buſſe locket. Wie viele unter uns haben ſich ferne geachtet vom böſen Tage, und nach ihrem verſtockten und unbuſſfertigen Hertzen ihnen ſelbſt den Zorn auf den Tag des Zorns und der Offenbahrung deines gerechten Gerichts gehäuffet. Deine Drohungen ſind in den Wind geſchlagen, Deine Verheiſſungen geringe geſchätzt, Deine Geſetze mit Füſſen getretten, Deine Wohlthaten mit ſchändlichem Undanck erwiedert, und deine Züchtigungen durch eine entſetzliche Hartnäckigkeit vernichtet worden. Du haſt weder mit Güte noch Ernſt unſre Widerſpenſtigkeit überwältigen können. Die Ruthe hat bey uns böſen Kindern wenig oder nichts geholffen. Deine Liebe iſt von uns mit Kaltſinnigkeit abgewieſen, und dein Segen gar offt in einen Fluch verwandelt worden. Sonderlich haben wir uns ſchwer verſündiget, daß wir in dem Licht des Ewangelii geſtanden, und doch die Finſterniß mehr als das Licht geliebet. O wie wenige unter uns haben dem Ewangelio würdiglich gewandelt! Welch eine Unwißenheit herrſchet in vielen Seelen, welche die beſte Gelegenheit gehabt, in allem Göttlichen Erkentniß reich zu

werden. Wie hat die Ungerechtigkeit ſo mächtig überhand genommen; die Liebe aber zu Dir, O GOTT! und dem Nächſten iſt bey dem gröſten Hauffen nicht nur erkaltet, ſondern gantz verloſchen. Wie offt hat uns ſchon vor dem Himmliſchen Manna geeckelt; da wir hergegen an deſſen ſtatt, die Weide und Freüde des Fleiſches mit gröſter Begierigkeit geſuchet. Die meiſten ſind in ſündlicher Eitelkeit erſoffen, und lieben Wolluſt mehr, als GOtt. So fehlt es auch nicht an ſolchen, welche offenbahr zeigen, daß ſie weder der Liebe zur Wahrheit Raum geben, noch den Gehorſam der Wahrheit bey ſich aufrichten laſſen wollen. Das Wort welches uns in dem Namen des HErren geprediget wird, will man kaum hören, geſchweige denn behalten und thun. Ja auch die heiligen Bundes- und Gnaden-Siegel, deren wir nach Chriſti Einſetzung theilhafftig werden, mißbrauchen viele zu ihrem ſchweren Gerichte. Heiliger GOtt! gieb uns ſolche und andere Greüel der Verwüſtung deutlich zu erkennen. Entdecke uns die groſze Gefahr, worin wir ſtehen, damit wir vor derſelben hertzlich erſchrecken, und auf unſre Rettung eiferigſt gedencken mögen. Zerſchlage mit dem Hammer deines Geſetzes unſre Felſen-harte Hertzen, und zerſchmeltze mit dem Feür Deines Ewangelii unſern zum Guten erſtorbenen Siñ. Sprenge das reine Waſſer Deines

Deines Geiſtes auf uns, daß wir in dem Blute JEſu CHriſti rein werden von aller Unreinigkeit. Ja reinige uns durch deine Gnaden-Krafft von allen Götzen, welche in und außer uns ſind. Gieb uns ein neues reines Hertz, und lege in uns einen neuen gewißen Geiſt. Nimm hinweg das ſteinerne unempfindliche Hertz aus unſern Leibern, und gieb uns ein fleiſchernes weichmüthiges Hertz, welches denen guten Regungen und Bewegungen des Heiligen Geiſtes Platz gebe und Folge leiſte. Durch dieſen Deinen Guten Geiſt mache ſolche Leüte aus uns, die in deinen Geboten wandeln, Deine Rechte halten und thun. Laß uns ſo dann wohnen im Lande, welches du unſern Vätern gegeben haſt, und dein Volck ſeyn, damit auch Du unſer GOtt bleibeſt. Erhalte unſere Hohe Kayſerl. Königl. Landes-Herrſchafft bey langem Leben, und beſtändigem Vergnügen, damit wir unter dem Schatten Ihres Schutzes in dem Licht Deiner Gnade wandeln mögen. Wann du uns loß gemacht von aller Unreinigkeit, ſo ruffe dem Segen über uns, und mehre ihn, und laß keine Land-Straffe, noch vielweniger aber Seelen-Plage zu unſern Gräntzen und Hütten ſich nahen. Wir wollen allezeit mit hertzlichem Abſcheu an unſer böſes Weſen gedencken, und an unſer thun, das nicht gut war. Gedencke aber auch Du, O JEHOVAH! an den Bund

deiner Gnaden, und an deine ewige Liebe in Chriſto gegen uns. Unſere Sünde und Abgötterey ſoll uns, ſo lange wir leben gereüen. Ach Vater! laß auch dich gereüen des Ubels, das du geredet haſt zu thun, und thue ſolches nicht. Straffe uns nicht in deinem Zorn und züchtige uns nicht in deinem Grimm. Lehre uns wie wir uns ſelbſt richten ſollen, damit wir nicht von dir verurtheilet werden. Laß den Gerichts-Stab nicht über uns gebrochen, noch das blutige Rach-Schwerd gegen uns gewetzet und gezücket werden. Die Axt liegt unſerm Wohlfarts-Baum bereits an der Wurtzel. Schone aber noch, und gieb uns rechtſchaffene Früchte der Buße, damit wir nicht abgehauen, und ins Feür geworffen werden. Züchtigeſt du uns, ſo geſchehe es mit maſſen, und zu unſerer Beßerung, damit wir nicht ſammt der Welt verdammet werden. Vor allen, laß deine heilſame Gnade uns zurecht weiſſen, damit wir das ungöttliche Weſen und die weltlichen Lüſte verläugnen, und von nun an, züchtig, gerecht und gottſelig leben in dieſer Welt. HErr! wir wollen Dich fürchten, und dir alle Ehre geben, denn die Zeit deiner Gerichte iſt kommen. Dich wollen wir anbeten, dir wollen wir dienen, deiner Obhut wollen wir uns überlaßen, und Deiner Gnade feſtiglich vertrauen. Du verzeügſt nicht deine Verheiſſung; habe dann aber noch ferner Geduld mit uns

und laß deinen gnädigen Willen an uns geſchehen, da du nicht wilſt, daß iemand verlohren werde, ſondern daß ſich iedermann zur Buſſe kehre: ſo werden wir von der Sünde frey, und Deine Knechte und Mägde werden. Wir werden erlöſet aus der Hand unſerer Feinde, Dir dienen, ohne ängſtliche Furcht, unſer lebenlang, in Heiligkeit und Gerechtigkeit, die Dir gefällig iſt. Du wirſt an uns geheiliget werden, nicht in Deinem Gericht, ſondern in Deiner Liebe; wir aber werden in Dir geſegnet bleiben, und erfahren, daß Du uns nicht geſetzet habeſt zum Zorn, ſondern die Seligkeit zu beſitzen durch JEſum Chriſt; welchem mit Dir O Du GOTT aller Gnaden und dem Heiligen Geiſt, ſey Ehre von Ewigkeit zu Ewigkeit! Amen.

Donnerſtags-Veſper-Gebet.

O Du allerheiligſte und allerherrlichſte Göttliche Majeſtät! Du biſt nicht ein GOTT, dem gottloß Weſen gefällt, wer böſe iſt, bleibet nicht vor Dir. Du gerechter GOtt prüfeſt Hertzen und Nieren. Du biſt ein GOtt der täglich drohet. Will man ſich nicht bekehren, ſo haſt Du Dein Schwerd gewetzt, und Deinen Bogen geſpannet. Du zieleſt, und haſt darauf gelegt tödliche Geſchoß: Deine Pfeile haſt Du zugerichtet zum Verderben

derben. Siehe uns elende an, die wir zerbrochenes Geiſtes ſind, und uns fürchten vor Deinem Wort. Wir liegen vor dir mit unſerm Gebet, nicht auf unſere Gerechtigkeit, ſondern auf Deine groſſe Barmhertzigkeit. Wir zerreißen in wahrer Buße unſre Hertzen, und nicht unſere Kleider. Wir wollen uns ie mehr und mehr zu Dir bekehren, von gantzem Hertzen, mit Faſten, weinen und klagen. Abraham ſtund dorten vor Dir, und bat für das verſündigte Sodom, als für eine fremde Stadt, ob er den bevorſtehenden Untergang derſelben abwenden möchte. Wir aber werffen uns, O Ewige Gerechtigkeit! vor Dir nieder, für die Kirche, worinn wir leben, und für unſer Vaterland zu bitten, daß Du dererſelben dich väterlich erbarmen, ünd keine Verſtöhrung über ſie verhängen wolleſt. Wann Du O HErr Zebaoth! uns nicht noch ein weniges lieſſeſt überbleiben, ſo wären wir wie Sodom, und gleich wie Gomorrha. Unſere himmel-ſchreyende Sünden ſind unzählig groß und ſchwer. Unſere Miſſethat drücket uns hart. Denen Frommen wird von ſchändlichen Leüten alles Leyd gethan, mit ihrem unzüchtigen Wandel, und die gerechten Seelen werden durch die Boßhafftigen von Tag zu Tag gequälet mit ungerechten Wercken. Du hätteſt alſo längſt Urſache gehabt ein Adama aus uns zu machen ū. uns wie Zeboim zuzurichten. Dein Hertz aber iſt bißhero noch im̄er anders Sin̄es über uns

gewe-

geweſen, und Deine Barmhertzigkeit iſt ſo brünſtig, daß Du nicht haſt thun wollen nach Deinem grimmigen Zorn, noch Dich kehren, unſere Städte und Gemeinen gar zu verderben. Doch wiſſen wir aus Deinem Wort, daß Du auch des erbarmens müde werden, und Deinen Frieden ſammt Deiner Gnade von einem halsſtarrigen Volcke wegnehmen könneſt. Darum machen wir uns auf, dich mit unſerm eifrigen Buß- und Glaubens-Gebet zu halten. Wir haben uns unterwunden, O Du Allerhöchſter: mit Dir zu reden, da wir doch Staub und Aſche ſind. Wir bitten mit Abraham: HErr! erbarme dich unſrer Kirche, unſrer Stadt und unſers Landes, um der noch übrigen wenigen Frommen willen. Wende von uns ab alle wohlverdiente Stadt- und Landes- Leibes- und Seelen-Straffen. Erhalte und vermehre doch das in und unter uns befindliche wenige Gute. Laß der Mißethat gewehret, der Ungerechtigkeit Einhalt gethan, und aller Boßheit das Maul geſtopffet werden. Setze unſre Hohe Landes-Herrſchafft ſam̃t allen Ihren Gewaltigen, denen guten Wercken zum Schutz, und denen böſen zum Schrecken. Wir weinen und flehen: ſchone Deines Volckes, und laß Dein Erbtheil nicht zu ſchanden werden. Ach HErr! Ach Vater! um aller Deiner Barmhertzigkeit willen wende ab Deinen Zorn und Grimm von dieſem Deinem verſündigten Jeruſalem, und von dem heiligen

heiligen Berge unſrer geſammten Ewangeliſchen Kirche. Laß uns wahre Buße thun, und die erſten Wercke ungeheuchelter Gottſeligkeit ausüben, damit du nicht bald als Richter erſcheinen müſſeſt, und unſern Leuchter wegſtoſſeſt von ſeiner Stätte. Sucheſt Du unter uns iemanden, der ſich zu einer Mauer mache, und wider den Riß ſtehe gegen dir, fur das Land, daß Du es nicht verderbeſt; ſo ſtellen wir Dir unſern Mittler und Fürſprecher JESUM Chriſtum vor. Dieſen laß die ſtarcke Mauer ſeyn, welche uns ſchütze; und durch ſeine blutige Wunden heile die Riße an der Stadt Dawids, ehe ſie noch größer werden. In Jhm, dem getreuen Heiland wolleſt Du, O himmliſcher Vater! auch uns zu Mauren machen wider alles Böſe, ū. uns ſtärcken, das verfallene Gute wiederum aufzurichten. Können wir weiter nichts thun, ſo wollen wir doch ſeuffzen und iammern über alle Greuel, ſo bey uns geſchehen. Wir wollen unter denen Außerwehlten ſeyn, welche zu Dir Tag und Nacht ruffen, daß Du ſie retteſt, und Gedult über Deine Kinder habeſt. Wir wollen keine Gemeinſchafft halten mit den unfruchtbaren Wercken der Finſterniß, ſondern ſie vielmehr ſtraffen und fliehen. Wir wollen wachen und beten, damit wir nicht in Anfechtung fallen. Ermuntre uns hierzu durch Deinen Geiſt. Laß uns eilen, damit wir unſre Seelen erretten. Sitzeſt Du, ein Sündfluth anzurichten;

ten; ſo gieb daß wir uns aufmachen, und ehe noch die Brunnen des Abgrundes aufgethan werden, an unſrer Arche bauen. Verzeüch, O HErr! mit Sodoms Untergang, biß Du das, was davon ausgehen ſoll, in Sicherheit gebracht. Laß unſer Zoar ſtehen, und das kleine Häufflein leben, welches Du als einen Brand aus dem Feür erretteſt. Moſis Fürbitte erhielte jenes zum Tode verurtheilte Iſrael. Solte uns, O Du Vater der Barmhertzigkeit! die Fürbitte Deines Sohnes JEſu Chriſti, nicht noch viel gewißer erhalten? Wir zweiffeln nicht, Du erhöreſt dieſelbe, und biſt der lebendige GOtt, welcher keinen Gefallen hat an der Sünder Tode. Bekehre Du uns, HErr! ſo werden wir zugleich bekehret und belebet; hilff Du uns, ſo wird uns, wann ſchon alle Hülffe außzuſeyn ſcheinet, noch unfehlbarlich geholfen. HErr, erbarme dich unſer! Chriſte, erbarme dich unſer! HErr, erbarme dich unſer. Wir wenden uns, O Du höchſte Majeſtät! von Deinem Richter-Thron zu Deinem Gnaden-Stuhl. Handle nicht mit uns nach unſeren Sünden, und vergilt uns nicht nach unſerer Miſſethat, ſondern erbarme Dich unſer! Amen.

Freytags-Veſper-Gebet

GElobet ſeyſt Du, O Du Vater des Lichts und GOtt der Wahrheit! daß Du uns täg-

lich mit dem Licht Deines Wortes erleüchteſt, und durch daſſelbe auf den Weg der Wahrheit leiteſt. Unter allen Schätzen, welche wir kennen, halten wir Dein heiliges Wort für unſern theüreſten und gröſten Schatz. Gieb daß es uns lieber werde denn viel tauſend Stücke Goldes und Silbers, und daß es uns ſüſſer ſey als Honig und Honigſeim. Du ſelbſt wirſt unſer Schatz und Reichthum, O Du ewige Liebe! wenn wir durch Dein Wort reich werden an unſern Seelen. Wir finden ſonderlich Dich O HErr JEſu! als die einige köſtliche Perle, gegen welche aller Reichtum der Erden nicht als Schaden und Unrath iſt, in dem Segens-vollen Acker Deines ſeligmachenden Wortes. So erhalte uns dann dieſe theüre Beylage, und gieb, daß wir ſie bewahren durch den Heiligen Geiſt, der in uns wohnet, und feſt bleiben an dem Fürbild der heilſamen Worte vom Glauben und von der Liebe in Dir. Wir wollen forſchen in der Schrifft, und das ewige Leben darinnen ſuchen und finden, weil ſie von dir O JEſu! zeüget. Das feſte Prophetiſche Wort, welches wir haben, ſoll uns weit ſchätzbahrer als alle vormalige unmittelbahre Offenbahrungen ſeyn. Wir wollen darauf achten, als auf ein Licht, das da ſcheinet an einem dunckeln Ort, biß der Tag anbreche, und der Morgen-Stern aufgehe in unſern Hertzen. Unterweiſe uns, O du ſelbſtändiges Wort! durch dein geſchriebenes Wort,

im Glauben an Deinen Namen zur Seligkeit, und laß alle von GOTT eingegebene Schrifft, uns erſprießlich werden zur Lehre, zur Straffe, znr Beſſerung, zur Züchtigung in der Gerechtigkeit, damit ſo wohl die Zuhörer als die Lehrer eine wahrafftige Göttliche Erleüchtung bekommen, und zu allem guten Werck geſchickt werden mögen. Wir erbitten hierbey von Deiner Weißheit, O höchſter Prophet! den Reichtum des gewiſſen Verſtandes, ū. die kräfftige Uberzeügung Deines Geiſtes, daß wir alle Göttliche Verheiſſungen in Dir als Ja und Amen erkennen, auch Deine Gebote feſtiglich für Dein Wort halten, und dich hertzlich lieben und fürchten mögen. Laß uns nicht mehr Kinder ſeyn, welche ſich wägen und wiegen laſſen von allerley Wind der Lehre durch Schalckheit der Menſchen und Teüſcherey, damit ſie uns erſchleichen zu verführen. Dein Wort aber ſey unſers Fuſſes Leüchte, und ein Licht auf unſerm Wege. Unſer Hertz werde in demſelben feſt durch Deine Gnade, damit wir recht erbauet ſeyn auf den Grund der Apoſtel und Propheten, wovon Du ſelbſt, JEſu! Du unſer einiger Meiſter, der unbewegliche Eckſtein biſt. Nimm alſo ja nicht von unſerm Munde das Wort Deiner Wahrheit; Laß aber ſolche auch nicht bloß in unſerm Munde bleiben, ſondern als einen guten Samen durch ein aufmerckſames Hören recht ins Hertz fallen, und

daſelbſt tieffe Wurtzel ſchlagen. HErr! bereite uns zu einem guten Lande, daß wir Dein Wort hören und bewahren in einem feinen guten Hertzen, und Frucht bringen in Geduld. Wir wollen nicht nur Hörer, ſondern auch Thäter des Wortes ſeyn. Wir wollen durchſchauen in das vollkom̃ene Geſetz der Freyheit, und darinnen beharren. Es ſoll unſern Seelen unvergeßlich werden, und wir wollen es in unſerm Leben ſtets zur Außübung bringen, damit wir ſelig ſeyn mögen in deſſen That. HErr JEſu! nimm von uns die theüre Zuſage an, da wir Dir hiemit heilig angeloben, nach dem Wort das uns in Deinem Namen geſagt wird, durch Deines Heiligen Geiſtes Beyſtand, williglich zu thun. Hilf uns, daß wir ablegen alle Unſauberkeit und Boßheit, und das Wort annehmen mit Sanfftmuth, das in uns gepflantzet wird, welches kan unſre Seelen ſelig machen. Unſer Geiſt ſoll keine Ruhe haben biß wir gehorſam werden von gantzem Hertzen dem Fürbild der Lehre, welchem wir ergeben ſind. O wie ſchwer iſt Dein gerechtes Urtheil, welches Du über den Knecht gefället, der ſeines HErren Willen weiß, und ſich nicht darnach bereitet hat, und hat auch denſelben nicht gethan: das Wort ſoll ihn richten und verdammen an jenem Tage. Er ſoll ſeines wiſſentlichen Ungehorſams wegen doppelte Streiche leiden. Dafür behüte uns,

O Lieber Heiland! und ſchreibe dein Geſetz alſo in unſere Hertzen und Sinnen, daß unſer gottſeliger Wandel davon ein lebendiger Abdruck ſey. Du aber, O Vater der Barmhertzigkeit! laß uns hierzu wiedergebohren werden, nicht aus vergänglichem, ſondern aus unvergänglichem Samen, nehmlich aus Deinem lebendigen Göttlichen Wort, das da ewiglich bleibet. Wir wollen unter denen Erſtlingen deiner Creaturen ſeyn, welche Du gezeüget haſt durch das Wort der Wahrheit. Zu dem Ende müſſe Dein Göttlich Wort in uns wircken, wie es lebendig und kräfftig iſt, und ſchärffer, denn kein zweyſchneidig Schwerdt. Es dringe bey uns durch, biß daß es ſcheidet Seele und Geiſt, ja Marck und Bein, mithin auch zu einem Richter wird unſrer Sinnen und Gedancken. Ja, heiliger Vater! Du ſelbſt heilige uns in Deiner Wahrheit, Dein Wort iſt die Wahrheit. So wird Dein Geſetz in unſern Hertzen bleiben, daß wir nicht wider Dich ſündigen, und unſre Tritte nicht gleiten. Vornehmlich aber wird der wahre lebendige Glaube an Dich und Deinen Sohn, JEſum Chriſtum, wie er allein durch das Wort in uns entzündet wird; alſo auch durch daſſelbe geſtärcket und genähret, erhalten und fruchtbar, auch freudig, beſtändig und ſiegreich werden. Dein Wort wird alsdenn unſer Troſt ſeyn, daß wir nicht vergehen können in unſerm Elend. Es wird unſere Seelen in

aller Bekümmerniß erquicken, in aller Mattigkeit laben, in aller Kleinmuth aufrichten, und vor allem Argen bewahren. Endlich werden wir durch das Wort des Lebens auch im Tode belebet werden. O Du Mund der Wahrheit! wir glauben Dir, wenn Du ſprichſt: Wahrlich, wahrlich, ich ſage euch, ſo iemand mein Wort wird halten, der wird den Todt nicht ſehen ewiglich. Laß uns ſchon im Leben Dein gütiges Wort alſo ſchmecken; ſo werden wir im Sterben dadurch ewiglich leben, Amen.

Sonnabends-Veſper-Gebet,

wenn Confitenten da ſind, wie auch

Vorbereitungs-Gebet,

am gewöhnlichen Buß-Tage.

Allwiſſender heiliger und gerechter GOTT, der Du Hertzen und Nieren prüfeſt! Hier ſind Wir vor Deinem allerheiligſten Angeſicht zugegen, damit wir zu wahrer Buſſe gerühret, und zu einer ungeheuchelten gründlichen Aenderung unſers Hertzens, Sinnes und Lebens mögen erwecket werden. Erforſche uns, GOTT, und erfahre unſre Hertzen: Prüfe und erfahre, wie wir es meinen. Siehe ob wir auf böſem oder falſchem Wege ſind, und leite uns auf ewigem Wege. Unſer Hertz iſt nicht nur zur Boßheit, zum ungöttlichen Weſen, und

und zu weltlichen Lüſten; ſondern auch zur Falſchheit und Heüchelen, ia zu dem allerſchändlichſten Selbſt-Betrug geneigt; daß wir alſo zu Dir unſerem Hertzens-Kündiger unſere Zuflucht nehmen müſſen, wenn wir uns von Hertzen beſſern wollen. Ach gieb uns Licht und Erkenntniß genug, die Greüel und Tücke, nebſt der grundloſen Verderbung unſers Hertzens einzuſehen. Gieb uns auch Ernſt, Eifer, Muth, Fleiß und Kraft genug, die Reinigung unſrer Hertzen mit aller Macht anzugreiffen und fortzuſetzen. Wir wollen nicht von denen ſeyn, die ihr böſes Weſen ſchmücken; ſondern wünſchen unſere Unreinigkeit recht zu erkennen, und die Wunden unſers Gewiſſens empfindlich zu fühlen. Wir wollen Dir O HErr unſre Ubertrettung wehmüthig bekennen, und wenn wir unſre Miſſethat anzeigen, auch für den Schaden unſrer Seelen treülich ſorgen. HErr mache Du ſelber uns über alles, was wir mit Gedancken Worten, Geberden und Wercken geſündiget haben, recht innig und göttlich betrübt. Bereite in uns das gefällige Opfer eines, ſeiner Unart wegen geängſteten Geiſtes, und eines, bey Erblickung ſeines Unrechtes zerknirſchten und zerſchlagenē Hertzens. Werden unſre Augen Thränen-Quellen; ſo wollen wir mit Petro alles was Dich, O Du ewige Liebe beleidiget hat, bitterlich beweinen. So Du uns aber nur mit innerlichem Grauen und Abſcheu für

der

der Sünde begabeſt; ſo wollen wir doch in dieſem Bet-Hauſe mit dem bußfertigen Zöllner für Scham die Augen nieder, und dabey an unſre Bruſt ſchlagen, von innerſtem Hertzens Grund ſeüfzen: GOtt ſey uns groſſen und ſchweren Sündern und Sünderinnen gnädig! Alſo wircke in uns O HERR GOtt Heiliger Geiſt! den wahren gerecht- und ſelig-machenden Glauben. Stelle uns JEſum vor wie Ihn GOtt hat dargeſtellet zu einem Gnaden-Stuhl durch den Glauben in ſeinem Blute. Wir wollen Ihn nennen den HErrn, der unſre Gerechtigkeit iſt. Sein Blut ſoll uns rein machen von allen unſern Sünden, und ſein Sühn-Opfer ſoll die Verſöhnung ſeyn aller unſrer Mißethat. Wilſt Du O lebendiger GOtt! ins Gericht mit uns gehen: ſo halten wir Dir unſern Blut-Bürgen JEſum CHriſtum vor. Wir ergreiffen Ihn, wie Er für uns bezahlet. Wir wollen durch ſein Erkenntniß gerecht, durch ſeine Wunden aber heil werden. Weñ wir ſolchergeſtalt durch die enge Buſſ- und Glaubens-Pforte dringen, ſo wirſt Du O HErr JEſu! uns auch leiten aufdem engen und ſchmalen Weg einer wahren Selbſt- und Welt-Verleügnung, zu unſrer täglichen Erneuerung und Heiligung. Ach reinige unſer Gewiſſen von den todten Wercken, zu dienen Dir dem lebendigen GOtt. Wie wir der Sünde abſterben, ſo laß uns der Gerechtigkeit leben.

Wie

Wie Du der Sünden Schuld und Straffe wegnimſt, ſo dämpfe auch die Wuth und Herrſchafft der Sünden. HErr JEſu es wird alsdenn nichts verdam̃liches an uns ſeyn, wenn wir in Dir als Deine lebendige Glieder ſind, und nicht mehr nach dem Fleiſche leben, ſondern nach dem Geiſte. Gieb uns hierzu nicht nur einen unveränderlichen guten Vorſatz, ſondern auch einen beſtändigen Fleiß und Trieb den alten Menſchen abzulegen, und den neuen anzuziehen. Laß uns rechtſchaffene Früchte der Buſſe bringen, und hinfort auch mit reichen Früchten des Geiſtes und der Gerechtigkeit erfüllet werden. Ach daß unſer Leben Deine Rechte mit gantzem Ernſt hielte! Laß uns die theüre Zuſage, welche wir heüte dir deßwegen thun, ia nicht vorſetzlich wiederum brechen. (*) (Sonderlich verleihe, uns die wir Morgen bey deinem heiligen Liebes-Mahl erſcheinen wollen die Krafft und Gnade, uns in wahrer Buſſe durch einen lebendigen Glauben auf ewig mit Dir zu verbinden. Gieb daß wir uns ſelbſt prüfen, und alſo eſſen von dieſem Brod, auch alſo trincken von

(*) Anmerckung. Dieſe in Klammern eingeſchloſſene Worte können am Buſſ-Tage, da dieſes Gebet zur Vorbereitung gebrauchet wird, entweder ausgelaſſen; oder, in der dritten Perſon, wenn Communicanten vorhanden folgender maſſen: Sonderlich verleihe denen die heüte ꝛc. vorgebetet werden.

dieſem Kelch, daß keiner unter uns die heilſame Seelen-Speiſe zu ſeinem Gericht und Verdamniß empfahe. Laß uns anbey zuförderſt mit Dir, dann aber auch mit unſerem beleidigten Nächſten uns wahrhafftig verſöhnen; da wir das Mahl der Verſöhnung halten, und uns durch das Ampt das die Verſöhnung prediget tröſten laſſen wollen. Erinnere uns an die Erneuerung unſeres Tauff-Bundes, und an die Ausfegung des alten Sauerteigs bey dem Genuß des erlöſenden ſüſſen Oſter-Lammes zu gedencken.) HErr JEſu bereite unſere Hertzen zu deinen Wohnungen, und uns ſelbſt Dir, O du reines Lamm! zu einer reinen Braut und zu treüen Nachfolgern. Laß uns an dir O liebſter Heiland! dergeſtalt hangen, daß wir uns nichts von deiner Liebe ſcheiden laſſen. Nimm uns denn auf in deine treüe Hand, woraus uns niemand reiſſen kan. Sey unſer Artzt, der uns heile! unſer Hirt der uns weyde! unſer König der uns regiere! unſer Meiſter der uns lehre. Wirf alle unſere Sünden in das tieffe Meer Deiner blutigen Wunden, und laß ihrer zu unſerem Gericht nim̃ermehr wieder gedacht werden. Stelle uns dermaleins vor das Angeſicht Deines und unſeres himmliſchen Vaters unbefleckt und unſträfflich dar, mit Freuden. Erlöſe uns, wenn es Dir gefällt, von dem Leibe der Sünden und des Todes. Laß uns in Deine Unſchuld und Gerechtigkeit

keit völlig eingekleidet werden. Bringe uns aus dem Gnaden-Reich in das Reich deiner Herrlichkeit! und laß die letzten Schritte des engen Buß-Weges durch einen ſeligen undfrölichen Todt uns einführen in das ewige Leben, Amen.

II. Noth- oder Casual- Gebete.

(I.) zu Kriegs-Zeiten.

ALlmächtiger, Ewiger Barmhertziger, wahrhafftiger GOTT, und Vater unſers HErrn JEſu CHriſti, ein HERR Himmels und der Erden; wir arme elende Sünder, kommen für Deine Göttliche Majeſtät und ſagen Dir von Grund unſerer Hertzen, Lob, Preiß, Ehr und Danck, für Deine unausſprechliche Wohlthaten, die Du uns bißhero ſo reichlich und väterlich erzeiget haſt; Sonderlich aber, daß Du uns nicht allein zu vernünfftigen Menſchen geſchaffen, ſondern auch, als wir durch des Teufels Neid in Sünden todt waren, dich unſers Jammers, aus groſſer Liebe ſo gnädig angenommen, unter dem verlohrnen Menſchlichen Geſchlecht dir eine Kirche und Gemeine geſammlet, uns durch Deinen heiligen Geiſt darzu beruffen, deinen Willen durch das Wort und die hochwürdigen

Sacramenten geoffenbahret, und Deinen lieben Sohn JEſum Chriſtum, als einen Mittler, darum in die Welt geſandt, auf daß wir durch ſein Blut und Todt von der Gewalt des Teufels erlöſet, Dir wiederum verſöhnet, zur ewigen Seligkeit gebracht würden. Wir dancken Dir auch, daß Du bißher Dein Heiliges Wort bey uns erhalten, unſer Gebet nicht verworfen, noch Deine Güte von uns gewendet, ſondern deine Gnade über uns arme Sünder walten laſſen. Du HErr erhöreſt das Gebet, darum kommt alles Fleiſch zu Dir. Wir ſind zwar nicht werth, daß wir deine Kinder heiſſen, und dich als unſern Vater, anruffen. Denn Du haſt uns, deine Sitten, Rechte und Wege wiſſen laſſen; wir aber haben Dich, den Fels unſers Heils, gering geachtet, zum Eiffer gereitzet, und mit vielen Sünden erzürnet. Du haſt uns offt errettet, und deine Macht herrlich erwieſen; wir aber haben unſer Vertrauen nicht auf dich, ſondern auf zeitliche, nichtige dinge geſetzt, Dir den Rücken und nicht das Angeſicht zugewendet. Du haſt groſſe Güte und Barmhertzigkeit an uns gethan; wir aber haben dein liebes Wort, das tägliche Brod, und andere Gaben und Wohlthaten nicht mit Danckbarkeit gebraucht; ſondern dieſelben in viele Wege zur Fülleren, Uberfluß, ſchändlichem Pracht, Hoffart und Eigennutz, mit Uppichkeit mißbrauchet. Dein Wort und Gebote haſt Du uns reichlich verkündi-

digen

digen laſſen; aber wir habens nicht mit Ernſt und Andacht angenommen; ſondern ſind mehr Hörer, denn Thäter deines heiligen Geſetzes geweſen. Wir gehorchten nicht deinen Knechten, die uns in deinem Namen predigten: und da Du uns zu Deinem Dienſt beruffen, wolten wir mit Gehorſam nicht antworten. Ach HErr, wir, unſere Väter, und das gantze Volck müſſen uns ſchämen, daß wir geſündiget, und nicht nach deinem Geſetz gewandelt haben. Du biſt unſer Vater, wir haben dich nicht geehret: Du biſt unſer HErr, wir haben dich nicht gefürchtet. Wenn Du uns nun mit Schwerdt, Flucht, Theürung und andern Plagen heimſucheſt, ſo fühlen wir wol daß wir unſerer Sünden wegen geſtäupet werden. Ach HErr! Ach Vater! Ach du getreüer GOtt! unſere Sünden und Miſſethaten habens ia verdienet, daß Du dein Antlitz wider uns ſtelleſt, und zu unſerem Unglück über uns wacheſt: das Rach-Schwerd zuckeſt, und uns in groſſe Noth kommen läſt. Siehe HErr, unſere Sünden haben uns getroffen, die wollen uns auch übers Haupt gehen, und gleich einer Laſt zu ſchwer werden. Ach HErr Zebaoth! Dir haben wir geſündiget, und unrecht gethan, darum haſt Du ſolchen Zorn außgeſchüttet, und neben Verhängniß der Theürung, groſſem Anliegen, auch den edlen Frieden, ſamt dem Segen ſchier von uns genommen, und droheſt uns wieder, die hochver-

derbliche Krieges-läufften, dadurch Land und Leute verderbt, Recht und Geſetz aufgehoben, Gottſeligkeit, gute Zucht und Tugenden verhindert, das Regiment zerrüttet, die Handlungen und Gewerb geſperret, die Früchte der Erden verderbet, die Saat verwehret, und alles jämmerlich verwüſtet wird. Inſonderheit aber will dein liebes heiliges Wort welches in dieſem betrübten angſt- und mühſeligen Leben, unſer einiger und höchſter Troſt iſt, in deiner Kirche und Gemeine theür werden.

Nun HErr, wes ſollen wir uns tröſten? In ſolcher Noth und Gefahr, wiſſen wir nicht, was wir thun ſollen! Menſchen Hülfe iſt hie kein nütze; ſondern unſere Augen ſehen nach Dir, HErr, und darum kommen wir vor deine Göttliche Majeſtät, im Namen, und auf das Verdienſt unſers einigen Mittlers und Heilandes JEſu CHriſti, deines lieben Sohnes, den Du uns vorgeſtellet zum Gnaden-Thron, durch den Glauben in ſeinem Blut: und bitten dich mit geängſtigten und zerſchlagenen Hertzen, Du wolleſt dich um Deſſelben willen von deinem Grimm wenden, und uns wieder erquicken. Gedencke HErr, an deinen Bund, um deines Namens willen. Laß uns nicht geſchändet, und den Thron deiner Herrligkeit nicht verſpottet werden. Verwirff uns nicht von deinem heiligen Angeſicht, und vergieb uns unſere Miſſethat: gedencke nicht der vorigen

Sünde

Sünden und Ubertretung; gedencke aber unſer, nach Deiner groſſen Barmhertzigkeit: Wirff unſere Sünden hinter Dich zurück und verſencke ſie in die Tieffe des Meeres. Verleihe uns wahre Buſſe, und gieb uns deinen heiligen Geiſt, daß wir uns rechtſchaffen zu Dir bekehren, vor Sünden forthin uns hüten, und in wahrem Glauben, beſtändiger Hoffnung, und inbrünſtiger Liebe, gegen Dir und unſerm Nächſten, biß ans Ende verharren. Bleib bey uns HErr, und hilff uns, um deines Namens Ehre willen. HErr unſer GOtt, der Du biſt ein Stiffter des Friedens und Liebhaber der Liebe, gieb uns zuförderſt deinen Frieden, welchen die Welt nicht geben kan: Kehre dich zu uns und ſey deinen Knechten gnädig. Erhalte bey uns dein heiliges Wort, und bringe es auf unſere Kinder und Nachkommen, auff daß der wahre Gottesdienſt, Gerechtigkeit und Friede, Liebe und Treü, in allen Landen erbauet, fortgepflantzet und außgebreitet werde. Wir haben ja, HErr, ein feſtes Prophetiſches Wort, welches ein Licht iſt auf unſern Wegen, und unſers Hertzens Freüd und Wonne. So verleihe nun, daß wir darauf achten, und durch Beyſtand deines heiligen Geiſtes, beſtändig darbey verharren: gieb daß wir lernen uns in die Anfechtung ſchicken, unſere Seele mit Gedult faſſen, wider deinen heiligen Willen nicht murren; ſondern durch deines Geiſtes

Krafft,

Krafft, in der Trübſal beſtehen, und das Ende unſers Glaubens, die ewige Seligkeit, aus Gnaden davon bringen. Schencke uns HErr, nach deinem wohlgefallen den lieben Frieden, ſteüre den Kriegen in aller Welt, und wende die Gedancken der Völcker, welche Krieg im Sinn haben. Lencke ihre Hertzen, daß ſie dem Frieden nachiagen, und gutes thun. Mache zu ſchanden, die mit Unglück ſchwanger gehen, und dein Heiligthum verwüſten wollen; ſegne aber die Kinder des Friedens, welche Luſt haben an deinen Geboten. Regiere und führe Fürſten und Stände, auch anderer Chriſtlicher Potentaten Hertzen und Gemüth, zum lieben Frieden auf daß ferneres Blutvergieſſen und Verderben verhütet werde. Schaffe uns Beyſtand in der Noth, und mache Friede in unſerm Lande, Friede in unſern Gräntzen, und in unſern Mauren, auf daß wir bey gutem Regiment, ein ſtilles und ruhiges Leben führen mögen, in aller Gottſeligkeit und Ehrbarkeit. Beſchere uns auch das tägliche Brod, lindere die Theürung, und behüte uns unter dem Schatten deiner Flügel vor fürſtehenden, und für andern ſchweren Plagen. Bekehre HErr, die Verführten, daß ſie der Wahrheit glauben. Bekehre die ungehorſamen und muthwillige Sünder, daß ſie dir dienen; ſtärcke aber und erhalte, die dich ſuchen, und deinen Namen anruffen. Hilff uns HErr GOtt unſers Heyls, ſo iſt uns geholffen!

Ach

Ach HErr, um aller deiner Barmhertzigkeit willen, erbarme Dich unſer, der kleinen und der groſſen, auf daß wir Dich mit frölichem Munde loben, und mit Freuden rühmen und ſagen können: das hat GOtt gethan, der ließ uns in Waſſer und Feuer kommen, und hat uns doch wieder außgeführet, und mit der Macht ſeiner Stärcke heraus geriſſen. HErr, erhalte uns in deiner Lieb und Gnad, auf daß wir frölich unſer Lebenlang, hie zeitlich und dort ewig, Deine Macht und Gewalt, Deinen Ruhm und Preiß, Dein Lob und Ehre, verkündigen und auß-breiten mögen. Erhöre und gewehre uns unſrer Bitte, O Vater im Himmel, durch JEſum CHri-ſtum Deinen lieben Sohn, welcher mit Dir, und dem Heiligen Geiſt, ein einiger GOtt regieret und herrſchet, hochgelobt in Ewigkeit, Amen. O kom̃ HErr JEſu, und mache uns ewig ſelig, Amen.

Ein anders
Wider den Türcken, bey
deſſen Einfall.

HERR Allmächtiger GOTT, Barmhertziger Vater! Du haſt in deinem heiligen Wort deinem Volck ernſtlich gedrohet, Du wolleſt ein Volck über ſie ſchicken von ferne, und von der Welt Ende, wie ein Adler fleucht, deſſen Sprache

ſie nicht verſtehen, ein frech Volck, das nicht anſiehet die Perſon der Alten, noch ſchonet der Jünglinge. Dieſe ſchwere Plage, wie ſie vormahls dein Volck die Kinder Iſrael betroffen hat, alſo betrifft ſie auch die Chriſten heutiges Tages, da die grauſamen abgeſagten Feinde des Chriſtlichen Namens, die Türcken, Tartarn, und andere grimmige Völcker, deine arme Chriſtenheit mit aller Macht überziehen, viel tauſend Menſchen theils hinweg führen, theils ermorden, und mit Rauben und Blut-Vergieſſen, mit Schwerdt und Feuer wider die Chriſten unbarmhertziger Weiſe wüten und toben.

Der Feind trotzet auf ſeine Gewalt, und iſt im Willens, nicht allein uns zu verderben, ſondern auch dein heil. Wort und herrlichen Namen auszurotten, daß deſſelben nicht mehr gedacht werde. Ach HErr unſer GOtt! wir erkennen unſern Ungehorſam und Halsſtarrigkeit, mit welchem wir ū. unſre Väter wider dich geſündiget. Wir haben geſündiget, nicht allein aus menſchlicher Schwachheit und Unwiſſenheit, ſondern auch wiſſentlich und muthwillig, aus Boßheit und verſtockten Hertzen, damit wir Schuld gemacht und deinen feuer-brennenden Zorn, ſammt allen zeitlichen und ewigen Straffen, wohl verdienet haben. Wir haben harte Köpffe und verſtockte Hertzen, daß wir uns auch durch deine gerechte Straffe nicht zu Dir bekehren noch uns beſſern wollen.

Niemand

Niemand ruffet deinen Namen an, oder machet ſich auf, daß er dich halte. Unſerer Sünden ſind zu viel, wir bleiben meiſtentheils verſtockt in unſerm Ungehorſam und wollen uns nicht bekehren. Darum kommt ſolche deine Straffe über uns, und will in deinem Zorn uns verderben. O wehe, daß wir ſo geſündiget haben.

Aber ſiehe, Barmhertziger Vater! wir ſchlagen billig in uns und erkennen unſere groſſe Miſſethat; wir haben mißgehandelt und ſind gottloß geweſen; Aber ſey uns gnädig, und tilge alle unſre Miſſethat um des Blutes JEſu CHriſti willen. HErr! der Du vormahls gnädig geweſen biſt deinem Lande und haſt die Gefangnen Jacob erlöſet; der Du vormahls die Miſſethat vergeben haſt deinem Volck und alle ihre Sünde bedecket; der Du vormahls haſt allen deinen Zorn aufgehaben und dich gewendet von dem Grim̃ deines Zorns; Tröſte uns GOtt unſer Heiland! und laß ab von deiner Ungnade über uns. HErr! erzeige uns deine Gnade und hilff uns. Sey Du eine feurige Mauer um uns her.

Befiehl deine heiligen Engeln, daß ſie um unſer Volck ſich lagern und eine Wagenburg um uns ſchlagen, daß kein Feind zu unſern Hütten ſich nahe. Hilff, daß wir uns nicht verlaſſen auf unſere Macht und Gewalt, nicht auf Roſſe und Wagen, nicht auf unſre eigene Gerechtigkeit, ſondern auf deinen heili-

heiligen Namen, der uns ſchützen und erhalten muß. Errette uns von der Hand aller unſrer Feinde, daß ſie uns nicht verderben. Siehe nicht an unſre Sünde, ſondern unſer Elend und Jammer, nach deiner groſſen Barmhertzigkeit. Wende Dich zum Gebet deines Volckes, und verſchmähe daſſelbige nicht. Lege dem grimmigen Feinde einen Ring in die Naſen und ein Gebiß ins Maul, und führe ihn des Weges wieder hin, den er kommen iſt. Geuß deine Ungnade auf ſie, und dein grimmiger Zorn erſchrecke ſie, vertilge ſie, daß ſie nichts ſind, und ſie inne werden, daß Du GOtt! Herrſcher ſeyeſt in aller Welt.

Du allerheiligſter drey-einiger GOTT! ſiehe deine Feinde läſtern deinen Namen und verleugnen ihn, darum vertilge ſie, und laß ſie dein Volck, das deinen Namen kennet, nicht verderben. Denn dieſer grauſame Tyrann haſſet und bekrieget uns vor ſeine Perſon nicht um unſrer Sünde willen, ſondern darum, daß wir deinen lieben Sohn JEſum Chriſtum, als unſern GOtt und Heiland bekennen und ehren, und uns nach ſeinem Namen, den er läſtert, nennen, und weil er an ſtatt deßen, ſeines falſchen Propheten Namen gedencket auffzurichten. Du aber biſt ja unſer König von Alters her, der alle Hülffe thut, ſo auf Erden geſchicht, mache Dich auf und führe aus deine Sache. Gedencke an die

Schmach, die Dir täglich von den Tohren widerfähret. Stürtze ihre Macht, darauf ſie ſich verlaſſen, wie den Pharao, daß ſie fliehen müſſen wie Siſſera. Nim ihnen Hertz und Muth, mache ſie feige und verzagt, wie die Kinder Ammon. Laß ſie Furcht und Schrecken überfallen wie die Midianiter. Schlage ſie mit Blindheit wie die Syrer. Laſſe ſie werden wie Spreu vor dem Winde und der Engel des HErrn ſtoſſe ſie weg. Ihr Weg müſſe finſter und ſchlüpffrig werden, und der Engel des HErrn verfolge ſie.

Aber unſere Seele müſſe ſich freuen des HErrn und frölich ſeyn auf ſeine Hülffe. Gieb uns deine Furcht in unſre Hertzen, daß wir hinfort nicht mehr der Sünde dienen, ſondern der Gerechtigkeit leben, und unſer Hertz geben den HErrn zu ſuchen. Gieb uns Friede, daß wir ſchlaffen und uns niemand ſchrecke, und daß kein Schwerdt durch unſer Land gehe. Habe deine Wohnung noch ferner unter uns, ja biß ans Ende der Welt. Sey und bleibe Du unſer GOtt, daß wir dein Volck ſeyn ewiglich.

So wollen wir Dir, Du treuer und Barmhertziger Vater! für dieſe und alle andere Wolthaten Lob uud Danck ſagen, nicht allein hier in der ſtreitenden, ſondern auch dort in der triumphirenden Kirche, da alle unſre Feinde werden unter deinen Füſſen liegen, und der letzte Feind der Todt wird aufgehaben ſeyn. Da der Gerechtigkeit Nutz wird ewige

Stille und Sicherheit ſeyn, daß dein Volck in Häuſern des Friedens wohnen wird, in ſicheren Wohnungen und in ſtoltzer Ruhe. Dieſes alles wolleſt Du uns aus Gnaden verleyhen, um deines allerliebſten Sohnes, unſers einigen Erlöſers JESU CHRISTI willen, AMEN.

Kurtze Fürbitte für eine wider den Erb-Feind zu Felde liegende Armee.

ZÜrne nicht HErr! daß wir uns unterwinden, noch ferner mit Dir zu reden, Die wir Staub und Aſche ſind. Denn da itzo { Unſers / Unſrer } Allerdurchlauchtigſten ū. Allergnädigſten { Kayſers / Königin } und { Landes-Fürſten / Landes-Mutter } Armeen und Krieges-Volck, aus und zu Felde gezogen, wider den Erbfeind unſers allerheiligſten Chriſtl. Glaubens zu ſtreiten; ſo wolleſt Du allgewaltiger HErr und GOTT, alle hohe Generalität und ſämtliche Kriges-Officiers, (beſonders Jhro Hoch Gräfl: Excell: unſern Cōmandirenden Hrn: Generalen:) mit dem bey und unter ſich habenden Krieges-Heer, für allem Ubel und Unfall gantz väterlich beſchützen und behüten: Sie bey der

der rechten Hand halten, und wie einen Aug-Apfel im Auge bewahren. Zeuch ſelber aus unter, und mit ihrem Heer, O Großmächtiger GOtt! Erwecke dich HErr, und mache Dich auf, der du ſtarck und mächtig im Streit biſt, ſtreite du für uns, und laß nicht über uns, ſondern über deine und unſre Feinde, Furcht, Schrecken und Verwirrung fallen. Gieb Seegen und Sieg, gieb endlich Fried und Ruhe in unſerem, und allen Jhro Majeſtät Unſrer Allergnädigſten Landes-Herrſchafft huldreichem Scepter unterworffenen Landen, auch Glück und Heil zu allem Stande, um deines allerhöchſten und herrlichſten Namens, und unſerer zeitlichen und ewigen Wohlfart willen, Amen.

(II.) Jn Peſtilentz Zeit.

HErr Allmächtiger Höchſter GOTT, Du haſt die Sünde auch mit der Peſtilentz zu ſtraffen gedrohet. Denn wie deine Augen auf alle unſere Wege ſehen, daß wir uns für Dir nicht verhelen können und unſere Miſſethat für deinen Augen unverborgen iſt und bleibet; alſo haſſeſt Du auch alles gottloſe Weſen, und wer böſe iſt bleibet nicht für Dir. Dein Antlitz ſtehet über die ſo böſes thun, daß Du ihr Gedächtniß ausrotteſt von der Erden. Denn wo man ſich nicht bekehren will,

will, ſo haſt Du das Schwerd gewetzet und den Bogen geſpannet und zieleſt, und haſt darauf gelegt tödliches Geſchos, Deine Pfeile haſt du zugerichtet, zum Verderben! Nun hätten wir arme Sünder und elende Erde und Aſche ſolches bedencken, und uns deſtomehr für Sünden hüten ſollen; aber wir haben, Leider! ſo haus gehalten, daß wir ſolche ū. andere harte Landſtraffen mit welchen Du unſer Vater Land heimſucheſt, vorlängſt ſchon wohl verdienet. Denn unſerer Ubertrettung iſt zu viel geweſen für Dir und unſere Sünden antworten noch dieſe Stunde wider uns: Wir haben gewandelt nach den böſen Gedancken unſers Hertzens. Ehebruch Hurerey, Unzucht, Abgötterey, Zauberey, Feindſchafft, Hadder, Neid, Zorn, Zanck, Zwitracht, Rotten, Haß, Mord, Sauffen, Freſſen und dergleichen Wercke des Fleiſches, haben bißdahero unter uns allenthalben geherrſchet, ſie herrſchen auch noch und gehen in vollem Schwang. Womit wir dich ſo ſehr erzurnet haben, zu unſerm eigenen Unglück, Schaden, und verderben, daß Du uns wohl in deinem Zorn ſtraffen, und in deinem Grimme züchtigen mögeſt. Denn wie es die Gerechten gut haben ſollen, und die Gottſeeligkeit nicht nur zu allen dingen nutz iſt, ſondern auch die Verheiſſung hat dieſes und des zukünfftigen Lebens; alſo muß das böſe gottloſe Weſen der ſündhafften Welt-Kinder nicht ungeſtrafft ſeyn und bleiben. Dieweil

Du

Du aber lieber Himmliſcher Vater auch gnädig und barmhertzig, ia geduldig und von groſʒer Güte biſt, und es Dich hertzlich iammert wenn es uns anders denn wohl gehet, ſo bitten wir Dich demüthiglich um Deines lieben Sohnes JESU CHriſti willen, Du wolleſt nicht mit uns handeln nach unſern Sünden und uns nicht vergelten nach unſerer Miſʒethat, ſondern Dich unſer erbarmen wie ſich ein Vater erbarmet über ſeine Kinder. Du wolleſt Gnade erzeigen und uns für dieſer abſcheuligen Seuche väterlich behüten und bewahren; Ach HErr, HErr, faſʒe uns unter den Gnaden-reichen Schatten, Deiner Allmächtigen Flügel, ſey Du unſer Schirm, und Schild, behüte uns für den Stricken des Jägers, und für der ſchädlichen Peſtilentz, behüte uns für dem grauſen des Nachts und für den Pfeilen des Böſewichts, ſo des Tages fliegen, behüte uns für der Peſt die im Finſterniſʒ ſchleichet, und für der Seuche die im Mittag verderbet. Laſʒ ia O from̃er, treuer, und lieber Vater, ſolchen Jammer uns und unſere Weiber, Kinder, Geſind, und Haüſer nicht treffen, laſʒ die greulige ũ. abſcheulige Plage zu unſern Hütten ſich nicht nahen, ſondern befiehl deinen lieben Engeln, daſʒ Sie um uns her eine feurige Maur ſeyen, auf allen unſern Wegen und Stegen, daſʒ ſie uns auf den Händen tragen, damit wir unſere Füſʒe ia nicht anſtoſʒen; Ach HErr HErr wir

erkennen unſer gottloſes Weſen, und unſrer Väter Miſſethat, GOtt ſey uns armen Sündern gnädig, nach Deiner Güte, und tilge unſere Sünden nach Deiner großen Barmhertzigkeit, waſche uns wohl von unſrer Miſſethat, und reinige uns von unſrer Sünde, und hilff in Gnaden daß wir wiederkehren, und hinfort nicht ſo groß übel thun wider unſer eigen Leben. Hilff daß wir hinfort weis und klug verſtändig und vernünfftig ſeyen, das Wort uns zu Hertzen gehen laßen, demſelben gehorchen und uns bekehren, ein jeglicher von ſeinen böſen Wegen, und von unſerm böſen verkehrten Weſen. Gieb Gnade HErr daß wir uns beßern, ehe ſich dein Hertz von uns wende und wir zum wüſten Lande werden, darinnen niemand wohne. Tröſte auch O frommer GOtt alles Troſtes, diejenige ſo mit dieſer geſchwinden Ruthe und Züchtigung heimgeſucht worden, ſtärcke alle blöde und furchtſame Hertzen, erquicke, verbinde, und heile alle Schwachen und Krancken. Welche Du auch O Getreuer Him̃liſcher Vater durch die Seuche abforderſt, und noch weiter abzufordern gedenckeſt, die erhalte ſämtlich mit einander, in wahrem ſtandhafftem Glauben an JEſum CHriſtum, und verſetze Sie durch eine ſeelige Auflöſung in die ewige Freude und Herrligkeit. Hilf uns allen derer Du in Gnaden verſchoneſt, daß wir hinfüro uns vor der Sünde, als für einem tödlichen Schlangen-Gifft

hüten

hüten und fliehen, uns beßeren und fromm werden damit uns nicht was ärgers begegne. Laß uns fortfahren mit der Heiligung in Deiner Furcht, und Dir dienen in Heiligkeit und Gerechtigkeit, die Dir gefällig iſt, auch in Deinem heiligen Dienſt dermaleins ſelig und frölich von hinnen ſcheiden, und zu Deiner ewigen Freude eingehen. Das hilf uns O Du Vater aller Gnaden in Chriſto JEſu deinem Sohne, unſerm einigen Mittler und Heilande, durch Krafft Deines heiligen Geiſtes, Amen.

(III.) Zur Zeit der Theurung und Hungers-Noth.

HERR! Du heiliger wahrhafftiger, gerechter und eyfriger GOtt! Du haſt dein Wort gehalten und an uns erfüllet, was Du vorlängſt gedrohet haſt: Wenn ein Land an mir ſündiget, und darzu mich verſchmähet, ſo will ich meine Hand ausſtrecken und den Vorrath des Brodts hinweg nehmen und will Theurung hinein ſchicken, daß ich beyde Menſchen und Vieh darinnen ausrotte. Denn weil wir eine ſo lange Zeit her dich mit unzehlichen ſchweren Sünden beleidiget, deiner guten Gaben zur Boßheit mißbrauchet, und da wir ſatt und ſtarck worden, dich verachtet und deinen Worten nicht mehr gehorchet haben, ſo biſt Du verur-

 ſachet

ſachet worden, deinen Seegen unſerm Lande zu entziehen, der Theurung über uns zu ruffen, und unſre Mißethat mit Hungers-Noth und Mangel am Brodt zu straffen. Wolteſt Du nach ſtrengem Recht mit uns verfahren, ſo könteſt Du, über dieſe wohl-verdienete zeitliche Straffe, den Garaus mit uns machen, und uns ewig von deinem Angeſicht verſtoſſen.

Aber HErr! HErr! Du haſt ja nicht Luſt an unſerm Verderben, ſondern züchtigeſt uns, wie ein Vater ſeine Kinder, auf daß wir zur rechtſchaffnen Erkäntniß unſrer Sünden kommen, das Leben beſſern und der ewigen Verdammniß entgehen ſollen: darum unterſtehen wir uns für dein Allerheiligſtes Angeſicht zu treten, und dich um gnädige Vergebung unſrer Sünden und väterliche Abwendung deines Zorns zu bitten. Siehe! wir erkennen mit reuigen und wehmüthigen Hertzen unſre Mißethat und gottloſes Weſen, wir wollen gerne forthin durch den Beyſtand deines heiligen und guten Geiſtes, dich als unſern GOtt ehren, und Dir in Heiligkeit dienen, der Stimme deines Wortes gehorchen, und vor Sünden uns hüten.

Ach! ſo laß dich demnach unſers Elendes jammern, und gedencke, daß Du unſer Vater biſt. Sind wir gleich arme Sünder, und nicht werth, daß wir deine Kinder heiſſen ſollen, ſo handle doch um deines allerliebſten Sohnes, unſers Mittlers und Fürſprechers

chers JEſu CHriſti willen, nicht mit uns nach unſern Sůnden, und vergilt uns nicht nach unſrer Miſſethat, ſondern laß uns fůr Dir Gnade finden und Barmhertzigkeit erlangen, anietzo da uns Hůlffe noth iſt. Hôre mit hertzlichem Erbarmen das Schreyen der Armen und das Winſeln der kleinen Kinder, die da Brod heiſchen und iſt niemand, der es ihnen geben kan. Verſchone unſer, Abba lieber Vater! und gieb nicht zu, daß wir vor deinen Augen verſchmachten můſſen, ſondern errette unſre Seelen vom Todt und ernehre uns in der Theurung. Gebeut deinem guten Seegen über unſer Land, damit es ſein Gewåchſe wieder gebe, und wir deſſen zu deinen Ehren danckbarlich genieſſen môgen. Thue deine milde Hand gegen uns auf, und ſåttige uns wieder mit Wohlgefallen, daß wir uns allerſeits in Dir freuen, und die Armen und Elenden deinen Namen růhmen kônnen. Verſorge auch unſre Seelen, ſo lange wir in dieſem Jammerthal ſind, mit der geiſtlichen Speiſe deines ſeeligmachenden und hertzerquickenden Wortes, und nimm uns endlich auf in das Land der Lebendigen, zu deinen Außerwehlten, allwo uns nicht mehr hungern und durſten, ſondern volle Genůge ſeyn wird. Ach HErr! thue ſolches und verlaß uns nicht. Hilff deinem Volck und ſegne dein Erbe, weyde ſie und erhôhe ſie ewiglich; ſo wollen wir Dich dafůr preiſen, hier in der Sterbligkeit, und dort in Ewigkeit, Amen! in JEſu Namen! Amē.

(IV.) Bey anhaltender Theurung und groſſer Hungers-Noth.

GErechter und gütiger GOtt! was für eine groſſe Trübſal, haſt Du über uns verhänget? was für eine ſchwere Laſt haſt Du uns aufgeleget? O der groſſen Angſt und Noth! HErr du haſt böſe und ſchädliche Pfeile des Hungers unter uns geſchoſſen, uns zu verderben, und läſſeſt die Theurung immer gröſſer werden. Du haſt den Vorrath des Brods verderbet und hinweg genommen daß wir das Brod nach dem Gewichte und mit Kummer eſſen, und einer mit dem andern trauren und in unſrer Miſſethat verſchmachten müſſen. O unſers Jammers und Hertzenleydes! das arme Volck ſeufftzet und gehet nach Brod, ſie geben ihre Kinder und Hausrath um Speiſe, daß ſie die Seele laben. Ach HErr! ſihe doch und ſchaue, wie ſchnöde wir worden ſind. Wir haben uns ſchier die Augen ausgeweinet, daß uns unſer Leib davon wehe thut, unſer Leben iſt ausgeſchüttet für groſſem Jammer, daß die Säuglinge und Unmündige auf den Gaſſen und in den Häuſern verſchmachten, da ſie zu ihren Müttern ſprechen: wo iſt Brod? da ſie auf den Gaſſen in der Stadt verſchmachten, und in den Armen ihrer Mütter den Geiſt aufgeben. Die Drachen reichen

die

die Brüſte ihren Jungen und ſäugen ſie, aber unſre Mütter müſſen unbarmhertzig ſeyn, wie ein Strauß in der Wüſten. Dem Säuglinge klebet ſeine Zunge an dem Gaumen für Durſt, die iungen Kinder heiſchen Brod, und iſt niemand der es ihnen breche. Unſre Haut hänget an den Beinen und iſt verbrand wie in einem Ofen für dem greulichen Hunger. O HErr! warum läſſeſt du uns ſo elendiglich für Dir ſterben und nach und nach für Hunger und Kummer verzehret werden? Du ſpeiſeſt uns mit nichts als Thränen-Brodt und tränckeſt uns mit Waſſer der Trübſal, du haſt uns Deinen Seegen entzogen, daß uns alles unter den Händen zerrinnet. Wir ſäen viel und bringen wenig ein, wir eſſen und werden doch nicht ſatt, wir trincken und werden doch nicht truncken, wir kleiden uns und können uns doch nicht erwärmen, und wer Geld verdienet, der leget es in einen löcherichten Beutel; wir warten auf viel, und ſihe es wird immer weniger, und ob wir ſchon heim bringen, ſo verſtäubet es doch, unſre Feld-Arbeit iſt vergebens, und der Thiere Arbeit nichts, und iſt kein Ende der Trübſal. Ach HErr! HErr! ſey uns gnädig und laß ab, wer will uns wieder aufhelffen? Denn wir ſind ia geringe.

Aber HErr unſre Miſſethaten haben es ia verdienet, daß Du eine ſolche langwierige Theurung geruffen haſt. Denn unſer Ungehorſam iſt groß, damit

wir

wir wider Dich geſündiget haben alſo daß wenn du uns mit Ernſt, wie wirs wohl verdienet haben richten wollteſt, uns kein Biſſen Brod, noch Tropfen Waſſers gedeyen, ſondern wir im Hunger und Kummer zeitlich und ewig verſchmachten ſolten. Denn da Du uns gewendet haſt, daß wir ſatt worden ſind und allerley genug hatten, haben wir Dir nicht gedienet mit Freude und Luſt unſers Hertzens, ſondern unſer Hertz hat ſich erhoben, daß wir Dich aus der Acht fahren laſſen und Deiner gar vergeſſen, auch Deine edle Gaben mit Freſſen, Sauffen, und unzehliger Verſchwendung und Hoffart üppig gemißbrauchet. Darum haſt Du uns auch in allen unſern Städten müßige Zähne gegeben, und Mangel des Brodts an allen unſern Orten, daß ein fruchtbar Land nichts träget, um der Boßheit willen derer, die darinnen wohnen. Ja Du haſt dein Korn und Moſt, Wolle und Flachs, Silber und Gold wieder zu Dir genommen, weil wir nicht wiſſen wolten, daß Du der ſeyeſt, der uns ſolche Güter gegeben hat.

Ach Gnädiger GOTT! allerliebſter Vater! wir erkennen und bekennen aus bußfertigem Hertzen, daß die gegenwärtige Theurung und Hungers-Noth deine gerechte Straffe und Ruthe iſt, die wir mit unſern viel und mannichfältigen Sünden uns ſelber über den Halß gezogen. Darum bitten wir mit einem demüthigen Fußfall, daß Du uns unſre Miſſethat aus

Gnaden

Gnaden vergeben, und unſre groſſe Angſt und Noth dich wolleſt jammern laſſen. Ach HErr! kehre dich doch wieder zu uns, und erbarme dich des armen Volckes, das nichts zu eſſen hat, daß es nicht ſamt ihren Kindern vor Hunger verſchmachte und ſo elendiglich verderbe. Errette uns durch eine groſſe Errettung, und laß uns leben und Gnade für dir finden. Habe acht auf unſer Land, laß deine Augen immerdar drauf ſehen, vom Anfang des Jahrs biß zum Ende, daß es ſein Gewächſe, und der Himel ſeinen Thau wieder gebe. Sende uns Früh- und Spat-Regen zu rechter Zeit, daß die Baüme ihre Früchte bringen und die Tennen voll Korn ſeyn, daß wir zu eſſen gnug haben und deinen Namen preiſſen. Gebiete deinem Seegen über uns, daß er bey uns ſey in unſerm Keller und in allem, das wir fürnehmen. Ruffe dem Korn und mehre es, ſammt den Früchten auf den Bäumen, und Gewächſe auf dem Felde; Sey uns wie ein Thau und grünende Tanne, daß wir blühen, wie eine Roſe und Weinſtock und unſre Zweige ſich ausbreiten.

Erhöre, O HErr! den Himmel, und laß den Himmel die Erde erhören, und laß die Erde Korn, Moſt und andere Früchte erhören. Ja erhöre uns arme Sünder und führe uns immerdar, ſättige unſere Seelen in der Dürre, und ſtärcke unſre Gebeine, daß wir ſeyn wie ein gewäſſerter Garte, und

wie eine Waſſer-Qvelle, welcher es nimmermehr an Waſſer fehlet. Erhalte uns auch das rechte Himmel-Brodt deines ſeeligmachenden Wortes, daß unſre Seele in Wolluſt fett werde, und ewiglich lebe. Gieb uns ein fröliches und danckbares Hertz, und verleyhe immerdar Friede und Geſundheit zu unſern Zeiten. Laß deine Gnade ſtets bey uns bleiben und uns tröſten, ſtärcken, ſchützen und erlöſen, ſo lange wir leben, AMEN!

(V.) Zur Zeit groſſen Erdbebens.

D Allmächtiger GOtt und Majeſtätiſcher HErr Himmels und der Erden! Du haſt in dem bißherigen ſtarcken Erdbeben deine groſſe Allmacht und göttliche Majeſtät augenſcheinlich zu erkennen gegeben, und gelehret, wie leichte es dir ſey, den gantzen Erdkreiß zu bewegen und über einen Hauffen zu werffen; oder wenn derſelbe nach deinem allerheiligſten Rath, zur Verherrlichung deines groſſen Namens und zur Friſt der Buſſe für die Menſchen, ſo ſich noch bekehren möchten, wie auch zur Ubung des Glaubens und der Geduld der lieben Deinigen, noch länger ſtehen bleiben ſolte, wie noch viel leichter es dir ſey dieſen Ort und unſer gantzes Land, darinnen wir uns befinden, wie Du mehrmahl anderswo gethan, aus ſeiner Grund-

Veſte

Veſte zu reiſſen und umzukehren: Ach! wie viele unter uns würden umbereitet in Sünden unter- und ewiglich verlohren gegangen ſeyn, wenn dein Zorn ſolcher geſtalt über uns ergrimmet wäre! Gieb daß wir hoch-verſchuldete Sünder uns vor deinem Zorn künfftighin heilſamlich fürchten, und nicht mehr wiſſentlich und vorſetzlich wider deine heil. Gebote thun, welche Du auf dem Berge Sinai unter großem Donner und Blitzen, Rauch und Dampff und ſtarcken Erdbeben gegeben haſt; Erweiche und bewege durch deinen göttlichen Finger, deinen heiligen Geiſt, unſre von Natur ſo harte und unbewegliche Hertzen, deinen Willen mit kindlichem Gehorſam gerne zu thun, in heiliger Furcht und heilſamen Zittern zu ſchaffen, daß wir ſelig werden. Kehre ab unſre Hertzen von allem Zeitlichen, welches ſo unbeſtändig iſt, und uns alle Augenblicke, durch einen plötzlichen Ein- und Unfall kan genommen werden, daß wir vielmehr nach denen Gütern ſtreben, die uns kein Erdbeben bewegen, noch hinweg nehmen kan, ſondern die wir, wenn die Bewegung über den gantzen Erd-Kreis gehet, mit uns in die ſelige Ewigkeit nehmen können.

O grund-gütiger GOTT! wir dancken Deiner Wunder-Güte, die uns und all das Unſerige, ſo durch deine Gnade unſer iſt, bißher ſo gnädig erhalten, daß dieſes Erdbeben noch nicht { den Allergeringſte / Allzugroſſen } Scha-

den gethan, ſondern nur ein Schrecken, ach daß es doch bey allen ein heilſames Buß-Schrecken geweſen wäre! erwecket. Ach HErr! behüte uns auch hinfüro für allem beſorglichen Unglück und Jammer. Laß bey dieſen gefährlichen Zeiten, da alles ſich wider einander auflehnet, reget und beweget, unſere Seele und Leib, Haab und Gut, noch ferner deiner Gnade und Barmhertzigkeit befohlen ſeyn, und ſey eine feurige Schutz-Mauer um uns her.

Laß dieſen Ort uns ein Zoar ſeyn, auf deſſen Berge Loth ſeine Seele errettete, da Sodom und Gomorra im Feuer untergiengen; Ach errette uns gnädiger GOtt! auf dieſem Berge für aller Gefahr, die uns bevorſtehen mag, und verhüte nach deinem heiligen Willen, daß dieſes Erdbeben nicht etwa ein trauriger Vorbote eines erfolglichen groſſen Trauer-Falles ſey. Erhalte unſern Theureſten Landes-Furſten und alle getreue Regenten, die in deiner Furcht ū. nach ihrer Pflicht das gemeine Beſte ſuchen und befördern; daß wir dein heiliges und allein ſeligmachendes Wort noch ferner, wie bißher, ungehindert lehren und erklären, unſre Verſammlungen halten, und uns zu einem unbeweglichen Bau des wahren Glaubens und gottſeligen Lebens je länger je feſter erbauen kōñen.

Inſonderheit bewege unſre Hertzen, lieber HErr JEſu! der Du aller Welt Richter biſt, daß wir an die letzte und allgemeine Bewegung Himmels und der

Erden,

Erden, bey deiner letzten Zukunfft zum Gerichte, die uns bevorſtehet, auch mit bußfertiger Hertzens-Bewegung und würdiger Bereitung alle Tage gedencken, auf daß, wenn nun alles krachet und zum Einfall ſich beweget, wir in guter Bereitſchafft fur Dir, des Menſchen Sohn ſtehen, und vor deinem Gerichte nicht zu Schanden werden; ſondern mit Dir, unſerem gnädigen Richter, nach dem angehörten gnädigen Ausſpruch, die erſchaffene Erde ſammt dem ſichtbahren Himmel, mit Freüden, in groſſem Krachen ſehen und hören untergehen; wir aber deine Außerwehlten in den neuen Himmel und in die neue Erde zum ewigen und vollkommenen Genuß der himmliſchen Freude und Herrlichkeit eingehen mögen Amē! ja komme bald, HErr JEſu! Amen.

(VI.) Bey groſſen Waſſer-güſſen und Fluthen.

GErechter und Barmhertziger GOTT! himmliſcher Vater! Du biſt gerecht und alle deine Gerichte ſind gerecht, wahrhafftig und unſträfflich. Du behälteſt auch recht, ob Du ſchon von der gantzen Welt geurtheilet würdeſt. Du haſt zu aller Zeit durch deine Knechte und Diener, die Du in den Weinberg deiner Chriſtlichen Kirche geſendet haſt, uns ſagen laſſen, daß wir uns für Sün-

 den

den und allem Unrecht hüten ſollen; wo nicht, ſo wolleſt Du unſre Sünden mit Ruthen und unſre Miſſethat mit allerley Plagen heimſuchen. Aber wir haben deine Wahrheit nicht vernommen: man ſaget uns genug, aber wir wollens nicht thun: Unſer Hertz iſt unverſtändig und verfinſtert, und unſre Sinnen ſind verkehret und verſtockt: Unſre Sünden qvillen, wie ein Born ſein Waſſer quillet, darum hat dein Zorn nicht nachgelaſſen, biß er thue und ausrichte, was er im Sinn hat; ja darum haſt Du uns im Zorn heimgeſuchet, das groſſe Waſſer ausgelaſſen, und damit das Land umgekehret. Es iſt unſerer Boßheit ſchuld, daß wir alſo geſtäupet werden, und unſerer Miſſethat, daß wir alſo geſtraffet werden. Hierdurch läſſeſt Du uns inne werden und erfahren, was für Jammer und Hertzenleyd es bringe, dich den HErrn unſern GOtt verlaſſen und dir nicht dienen, wie ſichs gebühret.

Es iſt uns aber von Hertzen leyd, daß wir deinem Munde ſind ungehorſam geweſen, und wider dich den HErrn unſern GOTT geſündiget haben. Suchen demnach wiederum Gnade mit Thränen, und weil deine Güte alle Morgen neu, Du auch, wenn wir in der Noth Dich anruffen, uns zu erhören zugeſaget; als bitten wir Dich hertzlich und im Namen deines lieben Sohnes JEſu Chriſti, Du wolleſt mit uns nicht handeln nach unſern Sünden, und

uns

uns nicht vergelten nach unſrer Miſſethat, ſondern dieſelbe ſo ferne von uns ſeyn laſſen, als der Morgen vom Abend iſt, ihrer nicht mehr gedencken, und ſie hinter dich zurücke in die Tieffe des Meeres werffen.

Sey gnädig! HErr! ſey gnädig uns armen Sündern, und laß dich doch des Ubels, ſo Du über uns gedacht, gereüen, denn deine rechte Hand kan ja alles ändern, und den Fluch in einen Seegen verwandeln. Schicke doch den Land-Umkehrer nicht mehr über uns, und laß die böſen Muthmaßungen des Krieges, der Peſtilentz und theuren Zeit nicht über uns kommen. Erhalte uns aber bey dem lieben edlen Frieden, behüte uns für allen böſen Seuchen, für groſſer Theurung und Hungers-Noth. Laß deine Heiligen in Gnaden und Barmhertzigkeit ſeyn, und habe ein Aufſehen auf deine Außerwehlten. Hilff daß uns das Wetter nicht überfalle, und groſſen Jam̃er anrichte: erſtatte den erlittenen Schaden reichlich, ſegne das Land wieder mit deinem Gut, und gieb Gnade, daß wir würdig werden zu entfliehen dieſen allen, ſo um unſrer Sünden willen kommen ſollen. HErr aller Güte! dem Gerechten wird kein Leyd geſchehen, denn Du biſt der Geringen Stärcke, und der Armen Hülffe in Trübſal. Der Heyden Götzen, ſo Wind und eitel ſind, mögen weder helffen noch Schaden thun; Du aber biſt zur Zeit der Trübſal, Angſt und Noth unſer Troſt, Schutz, Zuver-

ſicht

ſicht und Stärcke, eine Hülffe in den groſſen Nöthen, die uns betreffen mögen, darum fürchten wir uns nicht, ob gleich die Welt untergienge.

Erlöſe uns, Du getreuer GOtt! von allem Ubel, und verlaß uns nimmermehr, ſo wollen wir an deine Hülffe gedencken und ſie aus unſern Hertzen nicht kommen laſſen, ſondern unſern Kindern und Nachkommen kund thun, daß Du uns von unſerm Jammer und Leyd, darinnen wir geweſen ſind, erlöſet haſt. Dir wollen wir dancken, ũ. Dich Gnädigen, Barmhertzigen GOtt, ehren und preiſen, ſo lange wir leben, Amen! der HErr thue alſo! Amen.

(VII.) Gebet um Sonnenſchein in langwieriger Näſſe.

O HERR! Allmächtiger GOTT Du haſt gleichſam alle Fenſter des Firmaments eröffnet, daß der Regen ſo lange Zeit ohne aufhören daher güſſet. Du ſtraffeſt uns billig mit dieſer Näſſe und Waſſer, weil wir täglich das Unrecht wie Waßer in uns ſauffen. Billig läſſeſt du den Himmel weinen über unſere Sünde, weil wir ſelber nicht weinen wollen, über unſere Ungerechtigkeit und Boßheit. Du weiſt aber frommer Vater daß wir des täglichen Brods und deines Erdſegens bedürffen. Darum lieber Vater ſo habe noch einmahl

Geduld

Gedult mit uns, handele nicht mit uns nach unſern Sünden ū. vergilt uns nicht nach unſerer Miſſethat, denn Du biſt ia unſer Vater und wirſt uns, deinen Kindern die Dich ums Brod bitten, keinen Stein dafür bieten. Deßwegen wie Du angefangen haſt, uns zu ſegnen, haſt unſer Land mit Früchten ſchön gezieret, und deinen reichen Segen gezeiget, ſo erbarme Dich über uns, um Deines lieben Sohnes JEſu Chriſti willen, und gieb uns ein bequemes Wetter, und beſtändigen warmen Sonnenſchein, auf daß Dein gezeigter Segen nicht ſo elendiglich verderbe; ſondern allerhand Feld- und Garten-Früchte für allem Schaden behütet, vollends reiff werden und zu rechter Zeit, mit Nutz eingeſammlet, auch von uns und denen Unſrigen aus Deiner milden Hand genommen, und zur Nothdurfft mit Dancksagung mögen gebrauchet werden. HErr Du erhöreſt das Gebet, darum kommt alles Fleiſch zu Dir; höre auch ietzo unſer Gebet, und vernim unſer Schreyen. Laß das Regen-Wetter aufhören, und gieb einen gnädigen warmen Sonnenſchein. Daß ſich die Früchte und alle Erdgewächſe wieder erholen, wir dieſelben fein trucken einſammlen, und auch hierbey dein väterliches Hertz erkennen, Dich für deine Wohlthaten loben und preiſen, ſo lange wir leben. Darzu hilf uns Du frommer GOtt, und gieb was wir für uns ſelbſt nicht vermögen, denn Dein iſt das Reich und die Krafft, und die Herrligkeit, in Ewigkeit, Amen.

(VIII.) Um einen fruchtbaren Regen in groſſer Hitze und Dürre.

O HERR Allmächtiger GOTT, Du haſt in Deinem Wort gedrohet, wenn wir Dir nicht gehorchen würden, ſo wolleſt Du den Himmel wie Eiſen, und die Erde wie Ertz machen. Nun lieber Vater! wir deine arme Kinder klagen dir, daß uns ſolche groſſe und ſchwere Strafe drücket und ängſtet. Du haſt den Himmel verſchloſſen, daß es nicht regnet, und die Erde ausgetrocknet iſt. Du haſt der Dürre geruffen, giebeſt unſerm Lande Staub für Regen, und Aſche für Fettigkeit; daß das Land-Getreid und die Früchte des Feldes anfangen zu verwelcken. Die Hitze hat die Auen in der Wüſten verbrennet, die Waſſer-Bäche ſind ausgetrocknet, und die Erde lechzet. Ach! mache es doch nicht gar aus mit uns! Wir erkennen, daß wir ſolche Strafe wohl verdienet haben, weil wir, leider! ſchwerlich geſündiget, deines Segens vielfältig mißbrauchet, und damit allen deinen Zorn über uns ſelber gehäuffet. Solches alles iſt uns von Hertzen leyd. Demnach wir aber wiſſen, daß Du es alleine biſt, der uns giebet Früh- und Spat-Regen; ſo kehren wir uns zu Dir, ſchreyen an deine Allmacht, und bitten Deine Güte mit demüthigem und Bußfertigem Hertzen, Ach Herr

gieb Regen auf unſer Lande, und Waſſer auf unſer Trockenes. Treibe die Wolcken zuſammen und laß herunter trieffen auf dein Erbtheil. Dir iſt nicht ſchwer dem Himmel zu gebieten, und der Erden Abgründe ſtehen Dir zu Gebote. Alleine, laß Dich nicht etwa aufhalten deinen Zorn, oder daran verhindern unſere Sünden. Suche unſer Land heim, und wäſſere es, ſende uns herab Früh-Regen, und Spat-Regen, wie vorhin. Ach HErr ſey gnädig, ach Herr wache auf! und gieb uns was wir bitten, um JEſu Chriſti deines Sohnes unſers Heilandes willen. Erhöre lieber Vater unſre demüthiges Gebet und Seufzen: Erhöre unſre Noth und Elend, um deiner Barmhertzigkeit und Wahrheit, und um unſrer Wohlfart willen, Amen.

(IX.) Wenn durch GOttes Verhängniß die Raupen, Heuſchrecken, Mäuſe, und ander Ungeziffer den Früchten Schaden thun.

Wahrhafftig und gerecht ſind alle Deine Gerichte, wunderbahrlich und unerforſchlich ſind Deine Wercke, Du gewaltiger und Allmächtiger HErr Himmels und der Erden! Denn wie Du vorlängſt in deinem heiligen Worte allen die ſich deinen Geboten muthwillig entgegenſetzen, erſchreckliche Strafen und Plagen gedrohet, und unter

ter andern Dich auch haſt vernehmen laſſen, wider ſie allerhand Ungeziffer zu waffnen und zu führen! alſo erfahren und ſehen wir als die Unbußfertigen auf dieſen heutigen Tag, mit unſerm und unſrer Nahrung äuſſerſtem Schaden und Nachtheil, daß ſolche gemeldete Strafen und Plagen, um unſerer Sünden willen auch über uns kommen ſind. Denn was wir jährlich ſammt den Unſerigen zur Aufenthaltung unſeres zeitlichen Lebens einſammlen, einerndten, und folgends genieſſen und gebrauchen ſollen, das freſſen, verzehren und verderben vor unſern Augen, die unflätigen Raupen, die abſcheulichen Heuſchrecken, die Käffer, und andre beſchwerliche Würmer und Ungeziffer. HErr dieſes ſind deine Heere, wodurch Du unſern Hochmuth demüthigeſt, und uns unſere Ohnmacht unter Augen ſtelleſt. Denn Du bedarfeſt nicht immer fürchterlicher Krieges-Macht mit grobem Geſchütze, Feuer und Schwerd bewaffnet; ſondern nur kleine Gewürme und verächtliches Ungeziffer iſt ſchon genug unſern Hochmuth zu Schanden zu machen, und uns unſerer Schwachheit kräfftig zu überzeugen. Wir bitten Dich O GOtt in dieſem gegenwärtigen Jammer und bevorſtehenden groſſen Elend, durch deinen geliebten Sohn JEſum Chriſtum, ſtraffe uns nicht in Deinem grimmigen Zorn, wie Du etwan die verruchte Egypter gleichfalls geſtraffet haſt; nimm gegenwärtige groſſe Beſchwerniß

niß von uns gnädiglich hinweg, beſchütze und beſchirme alles, was wir zu nothwendiger Aufenthaltung des Leibes für uns und die Unſrigen täglich brauchen. Inſonderheit aber lieber Vater! behüte uns für dem höllischen Ungeziffer, und für dem unſterblichen Wurm eines böſen unruhigen, für und für nagenden und beiſſenden Gewiſſens, damit wir alſo durch Dich hie zeitlich und dort ewiglich in Gnaden erhalten werden der Du mit deinem eingebohrnen Sohne und dem heiligen Geiſte, wahrer GOtt, hochgelobet, lebeſt und regiereſt in alle Ewigkeit, Amen.

(X.) Um glückliche Erndte.

O HErr, Allmächtiger GOtt und Vater unſers HErrn JEſu Chriſti, weil Du der HErr biſt der das Land bauet, ſein Gewächs ſegnet, das Getreid wohl gerathen läſſeſt, und das Jahr mit deinem Gut kröneſt. Wie wir denn auch mit unſern Augen geſehen haben, daß Du auch dies Jahr reich gemacht, und ſo viel Getreid haſt gerathen laſſen, daß wir unſer täglich Brod durch deinen Segen zu haben hoffen. Weil es denn nun an dem wäre, daß wir Deinen gezeigten Segen einſammlen ſolten, ſo bitten wir Dich hertzlich, weil dir Wind und Meer gehorſam iſt, die Wolcken ſich kehren wohin Du wilt und thun was Du ihnen gebieteſt, Du wolleſt zu

der vorſtehenden Erndt-Arbeit bequemes Wetter, und beſtändigen Sonnenſchein geben und verleihen, damit allerhand Feld- und Garten-Früchte ſammt den Weinbergen vor allem Schaden behütet, vollends reiff werden, und von uns mit groſſem Nutzen, in gutem Friede und Sicherheit, fein trocken eingeſammlet, auch von uns und den Unſrigen, aus Deiner milden Hand genommen, zur Nothdurfft unſers Leibes mit Danckſagung gebraucht, und in guter Geſundheit genoſſen werden. Du weiſſeſt lieber Vater, daß wir des täglichen Brods, und deines Erd-Segens hoch bedörfen, weil Du es alſo geordnet, daß der Menſch vom Brod lebe, und ſein Hertz damit ſtärcke daß auch das Vieh aus dem Erdboden ſeine Nahrung habe; darum ſo gönne uns auch dies Jahr deinen gezeigten Segen, und wie Du angefangen haſt uns zu ſegnen ſo ſegne uns auch ferner. Gieb uns unſere Speiſe zu ſeiner Zeit, thue Deine milde Hand auf und ſättige uns mit deinem Gut. HErr, Du erhöreſt das Gebet, darum kommt alles Fleiſch zu Dir. Höre auch ietzo unſer Gebet, und vernimm unſer Schreyen, daß wir hiebey dein väterliches Hertz erkennen, und Urſach haben, Dich für deine Wohlthat zu loben und zu preiſen, ſo lang wir leben: darzu hilff uns Du frommer GOtt und gieb uns, was wir für uns ſelber nicht vermögen, denn dein iſt das Reich und die Krafft, und die Herrlichkeit, in Ewigkeit, Amen.

Danck-

III. Danck-Gebete.

(I.) Buß- und Danck-Gebet nach erlangtem Frieden, auch abgewandter Peſtilentz- und Theurüngs-Zeit.

HERRE GOTT Zebaoth, du herrlicher, und Gerechter GOtt! der Du nicht ein GOTT biſt dem gottloſes Weſen gefällt, und vor dem, wer böſe iſt, nicht beſtehen noch bleiben kan. Wir arme, elende, und höchſtſträfliche Sünder, erkennen und bekennen, aus dem innerſten unſers Hertzens, daß wir zwar nicht werth ſind unſere Augen und Hände zu Dir aufzuheben, da wir Dich ſo offt erzürnet, und deinen gerechten Zorn, muthwillig gereitzet, und biß dieſe Stunde reitzen; voraus, weil der gröſſeſte Haufen, auch bey denen, bißhero, ſo ernſtlich angeordneten, Buß-Faſt- und Bet-Tägen, ſich nicht von Hertzen gedemüthiget, noch von ihrem verkehrten gottloſen Weſen, abgelaſſen; ſondern Sünden mit Sünden gehäuffet, und nicht glauben wollen, was für Jammer und Hertzeleyd es bringe, den HErren ſeinen GOtt verlaſſen, und Ihn nicht fürchten. Wir müſſen bekennen, daß unſere Sünden ſo groß, daß ſie biß in den Himmel ſchreyen: ſo viel, daß ſie unzählich wie der Sand am Meer: ſo ſchwer, daß ſie uns wie eine unerträgliche Laſt, in den Abgrund des ewigen

gen Verderbens zu ſtürtzen, vermögen. Dahero iſt Deine Hand, Gerechter GOtt, wacker über uns geweſen, daß uns viele Jahre hintereinander, eine Plage nach der andern geänſtiget, und eine Schale deines Zorns, nach der andern, über uns iſt ausgeſchüttet worden. Und wenn Du, Gerechter Richter nochferner nach unſerm Verdienſt mit uns handeln ū. uns lohnen wolteſt, ſo bliebe uns nichts übrig, als ein ſchreckliches Erwarten, deines Feür-Eyfers und unſers gäntzlichen Untergangs. Aber ach! HERR HErr Du biſt nicht nur ein Gerechter ū. ſchrecklicher GOtt, der die Sünden und Miſſethaten deines ungehorſamen Volckes heimzuſuchen und zu beſtraffen ernſtlich gedrohet hat; ſondern auch ein Gnädiger, Geduldiger, und Langmüthiger Vater, der nicht ewiglich zürnet und verſtoſſet: der wol betrübet, wenn Er mit unſrer Undanckbarkeit iſt betrübet worden; aber ſich wieder erbarmet nach ſeiner groſſe Güte; ia der die Menſchen nicht von Hertzen plaget, und betrübet ſondern mitten im Zorn an ſeine Gnade gedencket, und mit vielem verſchonen züchtiget: Ein HErr deſſen Güte nicht alſobald und gar aus iſt, und deſſen Barmhertzigkeit kein Ende hat; ia alle Morgen neü iſt und deſſen Treue groß iſt: Ein erbarmender Vater, der nach ſeiner theüren Zuſage nicht will den Tod des Sünders, noch Luſt hat an ſeinem Verderben; ſondern will, rufft, ū. bittet, daß er ſich bekehre und lebe

Gleich-

Gleichwie wir denn, O HErr, deinen groſſen Ernſt wider alles gottloſe Weſen, dem wir ergeben geweſen, nur allzu offt und nachdrücklich empfunden: da Du uns bald die fürchterliche Kriges Gefahr bald die ſchwere Hungers Noth, bald die entſetzliche Peſtilentz und andere Noth und Plagen haſt ſchmecken laſſen; alſo haſt du auch, nach den Reichthum Deiner unermeßlichen Liebe, nicht vergeſſen wieder gnädigzu ſeyn und biſt nicht müde worden des Erbarmens: zumalen wenn wir uns für Dir gedemüthiget, und in wahrer Buſſe, mit einem zerſchlagenen Hertzen und geängſteten Geiſte, Dir für deinem Gnadenthron fußfällig geworden. Denn Du höreſt das Gebet der Elenden, und verſchmäheſt ihr Schreyen nicht: Du biſt nahe, denen die zerbrochenes Hertzens, und zerſchlagenen Gemüthes ſind. Du biſt nahe allen die Dich anruffen, allen die Dich mit Ernſt anruffen. Du thuſt was die Gottsfürchtigen begehren, und höreſt ihr Schreyen, und hilfeſt ihnen: ia dein Hertz iſt ſo brünſtig, daß du Dich ihrer erbarmen, und ihnen helfen muſt. Dieſe deine theure Güte, haſt du O! ewiger Erbarmer auch an uns, wie ſonſt offt, alſo auch dieſesmahl, wiewohl unverdienet, doch ſehr mildiglich und reichlich erzeiget, da Du uns zwar nach der ſchweren Hungers-Noth und Krieges-Angſt, von neüem mit der Plage des iähen Todes erſchrecket; aber auch wieder gnädiglich und väterlich davon befreyet:

freyet: den vorigen Mangel und Theurung, in wohlfeile Zeit und Uberfluß, die anſcheinende Krieges-Gefahr in Friede und Siege, und die ungeſunde und gifftige Lufft in reine und geſunde, verwandelt haſt. Ach! wo iſt doch ein GOTT der ſo gerne, und ſo mächtig hilfft, und ein Heiland, der aus dem Tode errettet, als der HErr unſer GOtt, und unſer Erlöſer! Wie können wir aber vergelten alle dieſe Treue und Barmhertzigkeit, die der HErr an uns unwürdigen und böſen Kindern erzeiget hat? und was iſt uns übrig als ein ſchwaches Lob- und Danck-Opfer für ſeine unzählige Wohlthaten. Wir haben Ihn angeruffen in der Noth: Er hat uns erhöret. Sollen wir Ihn nun nicht dafür hertzlich preiſen? Kommt darum, alle die ihr dieſes erkennet, kommt, laſſet uns anbeten und knien, und niederfallen vor dem HErrn, der uns gemacht und erlöſet hat. Denn Er iſt unſer GOtt, und wir das Volck ſeiner Weyde, und Schaafe ſeiner Heerde. Dancket dem HErrn denn Er iſt freündlich, und ſeine Güte währet ewiglich! Lobet den HErrn! denn er hat groſzes an uns gethan des ſind wir frölich. Denn Er hat uns bedecket in ſeiner Hütten, zur böſen Zeit, und uns heimlich verberget in ſeinem Gezelt. Er hat uns behütet für den Stricken des Jägers, und unſern Fuß aus ſeinem Netze gezogen. Er hat uns beſchirmet, für den Pfeilen die des Tages fliegen, für der Peſtilentz die im Fin-

im Finſtern ſchleichet, und für der Seuche die im Mittag verderbet. Der HErr iſt unſre Zuverſicht, der Höchſte unſre Zuflucht geweſen, daß uns kein Ubel begegnet, und ſich dieſe Plage nicht wie vor zu unſern Hütten nahen dürffen. Lobe den HErrn meine Seele und was in mir iſt ſeinen heiligen Namen, lobe den HErrn meine Seele, und vergiß nicht was Er Dir gutes gethan hat. Der dir alle deine Sünden vergeben hat, und heilet alle deine Gebrechen, der dein Leben vom Verderben erlöſet, und dich gekrönet hat, mit Gnaden und Barmhertzigkeit. Ja gelobet ſeyſt Du Vater der Barmhertzigkeit und GOtt alles Troſtes, daß Du unſer Gebet nicht verſchmähet, und unſer ſo väterlich verſchonet haſt: gelobet ſey Dein heili-Name immer und ewiglich. Gelobet ſeyſt Du HErr JEſu Chriſte unſer Heiland, Erlöſer, ũ. ewiger Hoher-Prieſter, daß Du mit Deinem allerheiligſten und vollgültigen Verdienſte und Fürbitte zwiſchen den erzürneten Vater und uns des Todes ſchuldige Kinder getretten, dem Verderben gewehret, unſer Gebet und Flehen gültig und erhörlich gemachet, und als ein Fürſt des Lebens, auch dieſes zeitliche Leben noch geſchenckt ũ. gefriſtet. Gelobet ſeyſt Du GOtt heiliger Geiſt, daß Du uns in aller Noth und Angſt getröſtet, unſre Hoffnung geſtärcket, und unſer elendes Gebet unterſtützet haſt. Präge O HErR das Andencken deiner Züchtigung ſo wohl als deiner Gna-

de tief in unſere Hertzen. Laß uns die erſtern bewahren, daß wir nicht wieder durch muthwillige Ubertrettung deiner Gebote, Sicherheit und Verachtung derſelben, ſie zu unſrem Verderben erwecken; die letzteren aber zu beſtändiger Danckbarkeit, und kindlicher Liebe aufmuntern. Sey ferner O GOtt! unſrer Allergnädigſten Landes-Herrſchafft, und unſer Schild. Hülf Deinem Volck und ſegne dein Erbe und weide ſie und erhöhe ſie ewiglich! Halleluja, ewig Lob, ewig Preiß und Ehre und Macht, und Gewalt ſey unſerm GOtt und dem Lamme in Ewigkeit. Halleluja, Amen.

Danckſagung für ſchön Wetter, und beſcherten Sonnen-Schein.

HERR, Allmächtiger GOTT, wir ſind in groſſer Noth und Sorgen geweſen, wegen der langwierigen Näſſe. Nu aber läſſeſt Du nach dem Ungewitter, die Sonne wieder ſcheinen, und nach dem Heulen und Weinen überſchütteſt Du uns mit Freuden, indem das Land ſein Gewächs giebet, daß wir eine fruchtbare Erndte zu gewarten haben. Dafür dancken wir deiner Güte, die da reichet ſo weit der Himmel iſt, und deine Warheit reichet, ſo weit die Wolcken gehen. Hilff nur frommer GOtt, daß wir, als gehorſame Kinder, uns gegen Dir erzeigen,

zeigen, alle Sünde meiden, für Dir wandeln und fromm ſeyn: Deinen Bund halten, und an deine Gebote gedencken, daß wir darnach thun, und mit Freüdigkeit und Zuverſicht zu Dir tretten, Barmhertzigkeit empfahen, und Gnade finden, ſo offt uns Hülffe Noth ſeyn wird. Und wenn nun die Sonne vergehet, wie auch Himmel und Erden, da keine Nacht ſeyn wird, und wir ihrer nicht mehr bedarffen werden, ſo laß uns ſamt allen Gerechten, leuchten wie die Sonne in Deinem Reich, immer und Ewiglich, AMEN.

Dancksagung für beſcherten gnädigen Regen.

HERR GOTT, wir dancken Dir, daß Du auf unſer Bitten und Flehen, in dieſem Jammer-Thal, haſt wollen aufſchlieſſen deinen hohen gewölbeten Himmels-Saal, und uns von Oben herab einen gnädigen Regen beſcheren. Unſere Miſſethaten hatten zwar ſelbſt den Himmel zugeſchloſſen, daß der Früh-Regen ausgeblieben, und kein Spat-Regen kommen iſt. Unſer Ungehorſam war uns worden wie ein dürrer Wind, welcher die Brunnen ausgetrocknet, und den Regen von uns getrieben hat; Deine groſſe Gnade und väterliche Wohlthat aber, die hat wieder eröffnet, was wir uns

uns ſelber zugeſchloſſen hatten. Sie hat den Himmel mit Wolcken bedeckt, und Regen gegeben auf Erden. Verleihe uns O getreuer GOtt, daß wir den Regen nicht wie die unfruchtbare Erde, zum Fluch und zum Verderben empfahen; ſondern durch deinen heiligen Geiſt regieret, gleich einem guten Land viel Früchte bringen, und darüber noch weiter deines Segens genieſſen mögen. Und gleich wie Du gegen uns deine Brünnlein haſt flieſſen laſſen vom Himmel herab, alſo gib Gnade, daß auch wir die Bächlein der Barmhertzigkeit flieſſen laſſen auf die Gaſſen herauß, damit auch die arme, dürftige und verſchmachte Hertzen hiedurch erquickt und geträncket werden, und Dir alſo unſere Dancksagung ſeyn möge ein wohlgefällig Opffer in CHriſto JESU unſerm HErrn, der mit Dir, Himmliſcher Vater, und dem Heil. Geiſt, lebet und regieret in Ewigkeit, Amen.

Dancksagung nach glücklich vollendeter Erndt, (und Weinleſe)

HERR GOTT Himmels und der Erden, wir dancken Dir von Hertzen, daß Du auch in dieſem Jahr den Himmel erhöret haſt, ū. der Himmel die Erde erhöret, und die Erde Korn, (Moſt und Obſt) erhöret hat, und dieſelbigen uns erhöret haben. Danck ſey Dir, O getreuer GOtt,

daß

daß Du unſerm Samen, den wir auff den Acker geſäet hatten, Regen gegeben, Brodt (und Wein) von des Ackers Einkommen, und deſſelbigen volle Gnůge. Danck ſey Dir, O getreuer GOtt, daß Du uns im Friede dieſe Erndte haſt erleben und halten laſſen, daß Du uns Früh- und Spat-Regen zu rechter Zeit gegeben, und uns die Erndte auch in dieſem Jahr ſo getreulich behůtet haſt. Behůte nu auch, O lieber HErr und GOtt, unſer eingeſammletes Getreyde, in den Scheuren, Fäſſern, und auf dem Boden, (wie auch den Wein in den Kellern.) Gieb Gnade, daß wirs anwenden Dir zu Lob und Preiß, uns aber, und unſern nothdürfftigen Nechſten zu nothwendiger Erhaltung, und laß uns ſeyn Zweige deiner Pflantzung, und ein Werck deiner Hånde, zum Preis, auf daß wir im Alter zu Grabe kommen, und wie Garben eingeſammlet werden, auch endlich am Jüngſten Tage durch Deine Heiligen Engel, als guter Weitzen in deine Scheuren geſammlet werden: So wollen wir Dir, mit allen Heiligen, ein ewiges Danck-Lied ſingen, hochgelobet in Ewigkeit,

AMEN.

Anhang eines Gebetes Vor und bey anzuſtellender Wahl eines Pfarrers und Seelen-Hirtens.

HERRE GOTT Zebaoth! Allweiſer anbey aber auch höchſt gütiger Vater, ū. mächtiger Beſchirmer deiner bedrängten Kirche, der Du Jeruſalem Prediger giebeſt, und ſendeſt Propheten, Weiſen, und Schrifftgelehrten: Du biſt der groſſe HErr der Erndte, der Arbeiter darzu ſendet, wenn man Dich darum demüthig und eiffrig bittet. Wir liegen ietzo mit unſerm Gebet für Dir, bekennen unſre Sünden, Verachtung deines heiligen und allein ſeeligmachenden Wortes, Geringſchätzung deiner Boten die in deinem Namen zu uns geredet: unſern Ungehorſam gegen deine allerheiligſte Befehle, unſre Undanckbarkeit gegen deine Gnadenvolle Wohlthaten: unſere Boßheit in Verwerffung und Aufſchiebung wahrer Buſſe und Bekehrung zu Dir dem lebendigen GOtt. Wir haben verdienet, daß Du uns deines Lichtes beraubeſt unſern Leuchter von der Stelle ſtoſſeſt, und in der Finſterniß unſrer verkehrten Hertzen wandeln läſſeſt. Alleine, HErr unſer GOTT, weil Du gnädig und Barmhertzig, Langmüthig und

von

von groſſer Güte biſt, ſo kommen wir mit gebeugten Hertzen und bitten demüthiglich um Vergebung dieſer, und aller unſrer Sünden. Verwirf uns nicht in deinem Zorn, und handele nicht mit uns wie wirs verdienet haben: Dein göttliches Wort, das helle Licht laß ia bey uns auslöſchen nicht, in dieſer letzten betrübten Zeit, gieb uns Lehrer der Gerechtigkeit, daß wir dein Wort und Sacrament, rein, theur und lieb behalten biß an unſer End. Doch HErr! Du gedenckeſt unſrer annoch in Gnaden, und haſt die Sorgfalt unſrer Väter erwecket uns, deinen Kindern einen geiſtlichen Vater, uns deinen Schafen einen Hirten, uns deiner Gemeine, einen Wächter zu verordnen und darzuſtellen. Zu dem Ende ſind wir nun hier in Deinem Hauß, und für deinem heiligen Angeſichte erſchienen auf Deine Wege zu mercken, und auf deine Regungen Acht zuhaben. So zeige Du nun ſelbſt an HErr Du Hertzens-Kündiger, welchē Du unter dieſen, die uns vor ſollen geſtellet werden erwehlet habeſt das Amt eines treuen Haushalters über Deine Geheimniſſe, unter und bey uns zuführen, nach deinem Wohlgefallen. Laß uns alle eitele und ſündliche Abſichten bey dieſer unſrer anzuſtellenden Wahl bey ſeiten ſetzen und alleine deine Ehre, und die Beförderung unſers wahren Seelen-Heils zum Zwecke haben. Gieb uns einen ſolchen Lehrer, der nicht ſuche was ſein ſondern das was JEſu CHriſti iſt; Nicht Ehre

bey den Menſchen, nicht gute Tage, nicht den vergänlichen und betrüglichen Reichthum, ſondern die Verherrlichung deines Namens, die Ausbreitung deines Reiches, und das wahre Heil unſrer armen, aber theuren und mit dem allerkoſtbareſten Blute JEſu CHriſti deines Sohnes erlöſeten und erkaufften Seelen, eyfrig ſuche, und darnach dürſte; der da mächtig ſey in deinem Worte, zu vermahnen zu ſtraffen, zu drohen, und zu rechter Zeit zu tröſten, mit aller Geduld, Sanfftmuth und Demuth; der nicht allein ein Vorbild deiner Heerde im Wort, ſondern auch im Leben und Wandel, mithin ein brennendes und ſcheinendes Licht ſeye; der mit Gebet und Flehen für deinem Throne erſcheine Tag und Nacht, und für ſich und uns eine Gnade nach der andern, einen Seegen nach dem andern aus der Fülle JEſu Chriſti erbitte: das Reich des Satans zerſtöre, wider alle Hinderniſſe unermüdet kämpfe, dieſelbe freüdig überwinde, und zuletzt ſich und uns mit ihm ſeelig mache. HErr JEſu CHriſte! Du allerheiligſter und höchſter Ertz-Hirte und Biſchoff unſrer Seelen, der Du uns verheiſſen, wo zwey oder drey verſammlet ſind in deinem Namen, mitten unter ihnen zu ſeyn. Ach ſey auch unter und mit uns, die wir ietzo in deinem allerheiligſten Namen verſammlet ſeyn, und zeige uns deinen Knecht, der unter und mit dir, uns deine unwürdige Heerde,

weyden

wenden ſoll mit deinem Worte, auch ſpeiſen und träncken, mit Deinem allerkoſtbareſten Leib und Blut: der ſein Netze auf deinen Befehl und in deinem Namen unter uns auswerfen und zum Leben fangen ſoll. HErre GOtt heiliger Geiſt Du Finger des lebendigen GOttes reinige unſre Hertzen und leite uns, zu gedencken, zu reden, und zu thun was für Dir gefällig, uns aber hie zeittlich und dort ewig ſeelig und erſprießlich ſeyn möge. Nun HErr, wir fangen alles an in deinem Namen, ſprich Du ſelbſt darzu ein kräfftiges Amen, Amen in JEſu Namen, AMEN.

Erinnerung.

DA es ohmöglich fällt, bey Caſual-Gebeten, zumalen, wenn man zur Erſparung des Raums und der Unkoſten ſich der Kürtze zubefleißigen, no[illegible]gedrungen wird, dieſelbe auf alle beſondere Fälle und Umſtände einrichten zukönnen; als wird ein ieder ſorgfältiger Haushalter und Wächter über die Gemeine GOttes dahin ſehen, wie eine und die andere Clauſul derſelben nach Maßgebung der Zeit-Umſtände zu modificiren und einzurichten, damit auch in dieſem Falle, unſer GOttes-Dienſt vernünfftig, GOTT wohlgefällig, und niemanden anſtöſſig ſeye.

 IV. RI-

IV. RITVS BAPTISANDI,

(a.) INFANTVLOS, EOSQUE

(*.) *Sanos, publice in Eccleſia.*

Von der Tauffe.

Auf folgende Weiſe ſoll man tauffen.

Im Namen GOttes des Vaters, des Sohnes
und des heiligen Geiſtes Amen

Lieben Freunde in Chriſto, wir hören alle Tage aus GOTTes Wort, erfahren auch beyde in unſerm Leben und Sterben, daß wir von Adam her, alleſamt in Sünden empfangen und gebohren werden, darinnen wir denn in GOTTes Zorn in Ewigkeit verdammt und verlohren ſeyn müſten, wo uns nicht durch den eingebohrnen GOTTes Sohn, unſern HERREN JESUM CHRISTUM daraus geholffen wäre.

Weil denn { dieſes gegenwertige / dieſe gegenwertige } Kindlein in { ſeiner / ihrer } Natur mit gleicher Sünde, wie wir, auch vergifftet ū. verunreiniget { ſind / iſt, } derowegen auch des ewigen Todes und Verdammniß ſeyn und bleiben { müſte; / müſten; } Und aber GOtt der Vater aller Gna-

den

den und Barmhertzigkeit, ſeinen Sohn CHRIſTUM der gantzen Welt, und alſo demnach auch { dieſem Kindlein / dieſen Kindlein } nichts weniger, denn den Alten verheiſſen und geſandt hat: Welcher auch der gantzen Welt Sünden getragen, und die armen Kindlein nichts weniger, ſondern gleich ſo wol als die alten von Sünden Todt und Verdammniß, erlöſet und ſeelig gemacht hat, und befohlen man ſolte ſie zu ihm bringen, daß ſie geſegnet würden, die Er auch aufs allergnädigſte annimt, und ihnen das Himmelreich verheiſſet; Derohalben wollet ihr aus Chriſtlicher Liebe, { dieſes / dieſer } gegenwertigen armen Kindleins, gegen GOTT dem HErren, euch mit Ernſt auch annehmen, { dasſelbige / dieſelbige } dem HErrn Chriſto fürtragen, um Vergebung der Sünden, und daß { es / ſie } ins Reich der Gnaden und Seeligkeit auch aufgenommen werden mögen verbitten helffen, ungezweiffelter Zuverſicht, unſer lieber HErr JEſus Chriſtus, werde ſolches euer Werck der Liebe gegen { dem / die } armen Kindlein erzeigt, in allen Gnaden von euch annehmen, und euer Gebet auch gewißlich erhören, ſintemal er die Kindlein zu Ihm zu brin-

gen ſelbſt befohlen und ſie in ſein Reich aufzuneh-
men verheiſſen hat.

His abſolutis ~~ſtatim dicat:~~

~~Fahre aus du unreiner Geiſt und gieb Raum dem heiligen Geiſt.~~ *Aº 1793. Synodaliter abrogatur.*

Adeat puerum faciat crucem in fronte & pectore.

Nimm hin das Zeichen des heiligen Creutzes beyde an der Stirne † und an der Bruſt. †

Laſſt uns beten:

O Allmächtiger Ewiger GOtt, Vater unſers HErrn JEſu CHriſti, ich ruffe Dich an über {diesen deinen Diener, der / dieſe deine Dienerin, die} deiner Tauffe Gabe bittet, und deine ewige Gnade durch die geiſtliche Wiedergeburt begehret. Nimm {Ihn / Sie} auf HERR und wie Du geſagt haſt: bittet ſo werdet ihr nehmen, ſuchet ſo werdet ihr finden, klopfet an ſo wird euch aufgethan; So reiche nun das Gute dem der da bittet, und öffne die Thür dem der da anklopfet, daß {er / ſie} den Ewigen Seegen dieſes Himmliſchen Bades erlange, und das verheiſſene Reich deiner Gnade empfahe, durch JESUM CHriſtum deinen lieben Sohn unſern HERRN, Amen.

Laſſt

Laſſt uns hören das Ewangelium S. Marci.
(: Cap. x. ℣. 13. ſq. :)

UNd ſie brachten die Kindlein zu JEſu, daß Er ſie anrührete. Die Jünger aber fuhren die an, die ſie trugen. Da es aber JEſus ſahe, ward Er unwillig, und ſprach zu ihnen: Laſſet die Kindlein zu mir kommen, und wehret ihnen nicht, denn ſolcher iſt das Reich GOTTes. Wahrlich Ich ſage euch, wer das Reich GOTTes nicht empfanget als ein Kindlein, der wird nicht hinein kommen. Und hertzete ſie, und legete die Hände auf ſie, und ſegnete ſie.

Sequitur Pater noſter &c. &. tandem.

DEr HErr behüte deinen Eingang und Ausgang von nun an biß zu ewigen Zeiten, Amen.

Ingrediatur Miniſter.

Darnach laſſe der Prieſter das Kind durch ſeine Paten dem Teufel abſagen, und ſpreche:

Wie ſoll das Kind heiſſen?

Reſpodeant, N.

N. Entſageſt du dem Teüfel?

Ja.

Und allen ſeinen Wercken?

Ja.

Und

Und allem ſeinem Weſen?

Ja.

Quærat ulterius.

Gläubeſt du auch an GOTT den Vater Allmächtigen Schöpfer Himmels und der Erden?

Ja.

Gläubeſt du auch an JEſum CHriſtum ſeinen einigen Sohn, unſern HERRN, der empfangen iſt von dem heiligen Geiſte, gebohren von der Jungfrauen Maria, gelitten unter Pontio Pilato, gecreüziget, geſtorben und begraben, niedergefahren zu der Höllen, am dritten Tage wieder auferſtanden von den Todten, aufgefahren gen Himmel, ſitzend zu der Rechten GOttes des Allmächtigen Vaters, von dannen er kommen wird, zu richten die lebendigen und die Todten?

Ja.

Gläubeſt du auch an den heiligen Geiſt, eine heilige Chriſtliche Kirche, die Gemeinſchafft der Heiligen, Vergebung der Sünden, Auferſtehung des Fleiſches und ein ewiges Leben? Amen.

Ja.

N. Wilt du getaufft ſeyn?

Ja.

Accipiat puerum & dicat.

N. Ich tauffe dich, im Namen des Vaters, und des Sohnes, und des heiligen Geiſtes, Amen.

Der

DEr Allmächtige GOTT und Vater unſers HErrn JEſu CHriſti, der dich wiedergebohren hat, durch das Waſſer und den heiligen Geiſt, und dir alle deine Sünden vergeben, der ſtärcke dich mit ſeiner Gnade und erhalte dich zum ewigen Leben, AMEN.

Friede ſey mit Dir, Amen.

(**.) *Infirmos, Privatim, per Laicos urgente neceſſitate.*

Von der Noth-Tauffe.

DIe Pfarherrn ſollen das Volck in den Predigten unterrichten, daß ſie nicht zu der Noth-Tauffe eilen ſollen, wenn es aber hohe Nothdurfft erfordert, daß man tauffen ſoll und muß, daß die ſo dabey ſind, unſern HErrn GOtt zuvor anruffen, und ein Vater Unſer beten, wenn ſolches geſchehen, alsdenn darauf tauffen, Im Namen des Vaters, und des Sohnes, und des heiligen Geiſtes. Und daß man denn nicht zweiffele, das Kind ſey recht und gnugſam getaufft, und nicht ſoll anderweit in der Kirche oder ſonſt getauffet werden.

Doch ob man will, ſo mag man ſolch Kind, wenn es am Leben bleibt, in die Kirche tragen, daß der Pfarrer die Leute frage, ob ſie auch gewiß ſeyen,

ſeyen, daß das Kind recht getaufft ſey, und mit was Weiſe und Worten ſie es getaufft haben. Und wo ſie denn ſagen werden, daß ſie GOtt über dem Kinde in der Noth angeruffen, und nach geſchehenem Gebet, im Namen des Vaters, und des Sohnes, und des heiligen Geiſtes getaufft haben, und daß ſie nicht zweiffeln, ſondern deſſen gewiß ſeyn, weñ das Kindlein gleich ſo bald geſtorben, daß es dennoch getaufft wäre; So ſoll es der Pfarrer nicht wieder tauffen, ſondern es bey ſolcher Tauffe bleiben laſſen, und es allda in die Gemeine und Zahl der rechtſchaffenen Chriſten annehmen, das Evangelium Marc. am zehenden, ſo man bey der Tauffe zu leſen pfleget, über das Kind leſen, und es durch das Gebet, GOtt dem Allmächtigen befehlen, und im Namen des HErrn gehen laſſen, Wie folget:

Der Pfarrer frage alſo:

LIeben Freunde CHriſti, weil wir alleſammt in Sünden und GOttes Zorn zum ewigen Todt und Verdamniß gebohren werden, und kein ander Mittel haben, dadurch wir der Sünden loß für GOtt gerecht und ſeelig werden mögen, denn durch unſern einigen Mittler und Heiland JESUM CHriſtum, und dieſes gegenwertige Kindlein, in ſolchen Nöthen auch ſtecket; So frage ich euch: ob es dem HErrn CHriſto zugetragen, und durch die Tauffe auch eingeleibet ſey oder nicht?

Wird

Wird nun geantwortet?

Ja.

So frage der Pfarrer ferner.

Durch wen iſt ſolches geſchehen, und wer iſt dabey geweſen?

Spricht denn iemand: Die und die Perſonen, N. und N. ſind dabey geweſen, und die Perſon hat dem Kind die Tauff gegeben,

Darauf frage der Pfarrer weiter:

Habt ihr auch den Namen des HERRN angeruffen und gebetet?

Und wird geantwortet, Ja, wir haben GOtt angeruffen, und das heilige Vater unſer gebetet.

So frage er weiter:

Womit habt ihr getaufft?

Antwortet man denn: Mit Waſſer.

So frage er:

Mit was Worten habt ihr getaufft?

So man denn ſage: Ich tauffe dich im Namen des Vaters, und des Sohnes, und des heiligen Geiſtes.

So frage er endlich:

Wiſſet ihr daß ihr der Worte, nach dem Befehl Chriſti gebraucht habt?

Und wo ſie darauf antworten, Ja, wir wiſſens.

So ſage er:

Nun meine lieben Freunde, weil ihr denn im Namen, und auf den Befehl unſers lieben HErrn

GOTTes, ſolches alles gethan, ſo ſage ich, daß ihr recht und wohl gethan habt, ſintemal die armen Kindlein der Gnade bedürffen, und unſer HERR JESUS CHRISTUS, ihnen dieſelbige nicht abſagt, ſondern ſie aufs aller freundlichſte dazu fodert, wie ſolches der nachfolgende Text des heiligen Ewangelii tröſtlich zeiget, welchen der Ewangeliſt alſo beſchrieben hat.

Marci. X. Cap.

UNd ſie brachten Kindlein zu JEſu, daß Er ſie anrührete. Die Jünger aber fuhren die an, die ſie trugen. Da es aber JESUS ſahe, ward Er unwillig, und ſprach zu ihnen: Laſſet die Kindlein zu mir kom̃en, und wehret ihnen nicht, denn ſolcher iſt das Reich GOTTes. Wahrlich Ich ſage euch, wer das Reich GOTTes nicht empfanget als ein Kindlein, der wird nicht hinein kommen. Und hertzete ſie, und legete die Hände auf ſie, und ſegnete ſie.

Und weil wir aus ietzt gehörten Worten unſers HErrn Chriſti des gewiß und ſicher ſeyn, daß dieſes Kindlein zum Reich der Gnaden angenommen, wollen wir bitten, daß es darinnen möge zur ewigen Seeligkeit beſtändig erhalten werden.

Laſſt uns demnach beten.

DEr Allmächtige GOTT und Vater unſers HErrn JESU CHRISTI, der dich durchs

Waſſer

Waſſer und den heiligen Geiſt anderweit gebohren, und dir alle deine Sünden vergeben hat, der ſtärcke dich mit ſeiner Gnade zum Ewigen Leben Amen.

Friede ſey mit Dir, Amen.

Würden aber die Leute, ſo das Kindlein zu der Tauffe bringen, auf des Pfarrers Frage ungewiſſe Antwort geben, und ſagen: Sie wüſten nicht, was ſie gedacht, viel weniger was ſie geredt oder gethan in ſolcher groſſen Noth, als denn zu Zeiten zu geſchehen pflegt; So mache man nicht viel diſputirens, ſondern nehme das Kinde, als Ungetaufft, und fördere es zur Tauffe, alſo, wie man alle Ungetauffte zur Tauffe zu fördern, und zu tauffen pflegt.

Und wenn man die Gebete ſamt dem Segen geſprochen, und die Kinder durch die Paten dem Teuffel entſagen, und das Glaubens-Bekentniß hat thun laſſen; Alsdenn tauffe der Pfarrer die Kinder ohn alle Condition, Im Namen des Vaters, und des Sohnes, und des heiligen Geiſtes.

(b.) ADVLTOS SEV PROSELYTOS HÆRESI ARIANÆ PRIVS ADDICTOS.

I. Præmittatur adhortatio ad ſuſceptores. Supra Pag. 230. additis ſaltem vocibus gegenwertiger { Mann, Weib } { Sohn Tochter.

II. Hanc immediate ſequatur Oratio:

O Allmächtiger Ewiger GOTT Vater unſers HErrn JEſu CHriſti, Ich ruffe Dich an über { dieſen deinen Diener, der / dieſe deine Dienerin, die } deiner Tauffe Gabe bittet, und deine Ewige Gnade durch die Geiſtliche Wiedergeburt begehret. Nim̃ { Ihn / Sie } auf HErr, ū. wie Du geſagt haſt: Bittet ſo werdet ihr nehmen, ſuchet ſo werdet ihr finden, klopfet an, ſo wird euch aufgethan; So reiche nun das Gute, dem der da bittet, und öffne die Thür dem, der da anklopfet, daß { Er / Sie } den ewigen Seegen dieſes Himmliſchen Bades erlange, und das verheiſſene Reich deiner Gnade empfahe, durch JESUM CHRISTUM deinen lieben Sohn unſren HERRen, Amen.

III. Loco Evangelii Sancti Marci, prælegatur Actor. 19. a ℣. 1. ad 7. & Actor. 10. a ℣. 44. ad 48.

ES geſchahe aber, da Apollo zu Corinthen war, daß Paulus durchwandelte die obern Länder, und kam gen Epheſum, und fand etliche Jünger. Zu denen ſprach er: Habt ihr den heiligen Geiſt empfangen, da ihr glaubig worden ſeyd? Sie ſprachen

zu ihm:

zu ihm: Wir haben auch nie gehöret, ob ein heiliger Geiſt ſey. Und er ſprach zu ihnen: Worauf ſeyd ihr denn getaufft? Sie ſprachen: Auf Johannis Tauffe. Paulus aber ſprach: Johannes hat getaufft mit der Tauffe der Buſſe, und ſagte dem Volck, daß ſie ſolten gläuben an den, der nach ihm kommen ſolte, das iſt, an JEſum, daß er CHriſtus ſey. Da ſie das höreten, lieſſen ſie ſich tauffen auf den Namen des HErrn JEſu. Und da Paulus die Hände auf ſie legte, kam der heilige Geiſt auf ſie, und redeten mit Zungen, und weiſſageten.

Und Actor. 10. ỳ. 44. ad 48.

DA Petrus noch dieſe Worte redete, fiel der heilige Geiſt auf alle, die dem Wort zuhöreten. Und die Glaubigen aus der Beſchneidung, die mit Petro kommen waren, entſatzten ſich, daß auch auf die Heyden, die Gabe des heiligen Geiſtes außgegoßen ward. Deñ ſie höreten daß ſie mit Zungen redeten, und GOtt hoch preiſeten. Da antwortete Petrus: Mag auch jemand das Waſſer wehren, daß dieſe nicht getauffet werden, die den Heiligen Geiſt empfangen haben, gleich wie auch wir. Und befahl ſie zu tauffen im Namen des HERRN.

IV. Hanc prælectionem excipit Oratio Dominica.

V. Sequuntur quæſtiones:

1. Entſageſt du dem Teüfel? Und allen ſeinẽ Wercken? Und allem ſeinem Weſen? Ja. 2. Ent-

2. Entſageſt du auch der Arianiſchen Ketzerey, und verheiſſeſt du dieſelbe hinfort von gantzem Hertzen zu meiden?

Ja.

3. Gläubeſt du an GOTT den Vater, Schöpfer Himmels und der Erden?

Ja.

4. Gläubeſt du an JESUM CHRISTUM ſeinen einigen Sohn, unſern HERREN, der empfangen iſt von dem &c.

Ja.

5. Gläubeſt du an den Heiligen Geiſt, eine heilige Chriſtliche Kirche, die Gemeinſchafft der Heiligen, Vergebung der Sünden, Auferſtehung des Fleiſches, und ein Ewiges Leben, Amen?

Ja.

6. Gläubeſt du daß GOTT Einig im Weſen, und Drey in Perſonen ſey?

Ja.

7. Gläubeſt du daß der HERR JESUS Chriſtus unſer Heiland und Erlöſer, wahrhafftiger GOtt und eines Weſens mit GOTT dem Vater von Ewigkeit her ſey?

Ja.

8. Gläubeſt du daß der Heilige Geiſt, die Dritte Perſon in der Heiligen Dreyeinigkeit, wahrhafftiger

tiger GOtt und eines Weſens mit GOtt dem Vater und GOtt dem Sohn ſey?

Ja.

9. Iſts dir auch ein rechter und hertzlicher Ernſt um deine Bekehrung?

Ja.

10. Wilt du auch in der einmal erkannten und bekannten Wahrheit biß ans Ende beſtändig ſeyn und bleiben?

Ja.

11. Wilt du getaufft ſeyn?

Ja.

VI. His quæſtionibus ſubiungitur ritus Baptiſandi in Eccleſia Chriſtiana uſitatus modo ſeqv:

N. N. Ich tauffe dich im Namen GOttes des Vaters und des Sohnes, und des heiligen Geiſtes.

VII. Oratio. Der Allmächtige GOTT und Vater unſers &c.

Cum Formula Benedictionis:

Der HErr ſegne und behüte dich, der &c. Amen.

NB. Hæc omnia in loco Baptiſmi peraguntur.

V. MODVS COPVLANDI
& quidem.

(I.) HONESTE ET LEGITIME DESPONSATOS.

Bräutigam und Braut
zu kauffen und zu trauen.
Im Namen GOttes des Vaters des Sohnes und des Heiligen Geiſtes.

1. Quæſtio ad Sponſum. N.

Ich frage {euch / dich} für GOTT und dieſer Gemeine, {wolt ihr / wilt du} dieſe Tugendſame N. zum Ehelichen Gemahl haben.

℞. Ja.

Ad Sponſam. N.

Ich frage {euch / dich} für GOTT und dieſer Gemeine, {wolt ihr / wilt du} dieſen Ehrbaren N. zum Ehelichen Gemahl haben. ℞. Ja.

Gebet

Gebet die Hände zuſammen.

Was GOTT zuſammen füget, ſoll kein Menſch ſcheiden.

2. Sequitur Juramentum Sponſi & Sponſæ.

Ich N. bekenne öffentlich, für GOTT und der Welt, daß ich {dieſen / dieſe} N. zur Ehe nehme, und ſchwere {ihm / ihr} bey GOTT dem Vater, bey GOTT dem Sohn, bey GOTT dem heiligen Geiſt {ihn / ſie} nicht zu verlaſſen, in Armut, in Kranckheit, in Freuden, in Bekümmerniß, noch in alle dem, das uns in dieſem Leben ~~an~~ be treffen wird, ſondern der Tod ſoll uns ſcheiden. So wahr hilff mir GOtt!

Weil denn dieſe Perſonen, an einander zur Ehe begehren, und ſolches hie öffentlich für GOtt und der Welt bekennen, darauf ſie die Hände und Trau-Ringe einander gegeben haben, ſo ſpreche ich ſie Ehelich zuſammen,

Im Namen des Vaters, und des Sohnes, und des heiligen Geiſtes, Amen.

3. Solvite manus

UNd GOTT der HErr ſprach: Es iſt nicht gut daß der Menſch alleine ſey, ich will ihm eine Gehülffin machen, die ſich zu ihm halte. Da

ließ GOtt der HErr einen tiefen Schlaf fallen auf den Menſchen, und Er entſchlief, und nahm ſeiner Rippen eine, und ſchloß die ſtädte zu mit Fleiſch. Und GOtt der HErr bauete ein Weib aus dem Rippe, das Er von dem Menſchen nahm, und bracht ſie zu ihm. Da ſprach der Menſch: Das iſt doch Bein von meinem Bein, und Fleiſch von meinem Fleiſch, man wird ſie Männin heiſſen, darum daß ſie vom Manne genommen iſt. Darum wird ein Mann ſeinen Vater und Mutter verlaſſen, und an ſeinem Weibe hangen, und ſie werden ſeyn ein Fleiſch.

4. Weil ihr euch nun in den Eheſtand begeben habt, in GOttes Namen, ſo höret aufs ERSTE, das Gebot GOttes über dieſen Stand. So ſpricht S. Paulus: (: Epheſ. 5. ℣. 25. ſq. :)

JHr Mäñer, liebet eure Weiber, gleich wie CHriſtus geliebet hat die Gemeine, und hat ſich ſelbſt für ſie gegeben, auf daß er ſie heiligte, und hat ſie gereiniget durch das Waſſer-Bad, im Wort, auf daß er ſie ihm ſelbſt zurichtete, eine Gemeine, die herrlich ſey, die nicht habe einen Flecken oder Runtzel, oder des etwas, ſondern daß ſie heilig ſey und unſträfflich;

ALſo ſollen auch die Männer ihre Weiber lieben, als ihren eignen Leib. Wer ſein Weib liebet, der liebet ſich ſelbſt, denn niemand hat jemals

ſein

ſein eigen Fleiſch gehaſſet, ſondern er nähret es, und pfleget ſein, gleich wie auch der HErr die Gemeine.

(: Ibidem ℣. 22 ſq:)

DIe Weiber ſeyen auch unterthan ihren Mäñern als dem HErrn. Denn der Mann iſt des Weibes Haupt, gleich wie Chriſtus das Haupt iſt der Gemeine, und er iſt ſeines Leibes Heiland. Aber wie nun die Gemeine Chriſto unterthan iſt, alſo auch die Weiber ihren Männern in allen Dingen.

Zum ANDEREN ſo höret auch das Creütz ſo GOtt auf dieſen Stand geleget hat.

So ſprach GOtt zu dem Weibe: (: Geneſ. Cap. 3 ℣. 16. :)

JCh will dir viel Schmertzen ſchaffen, wenn du ſchwanger wirſt, du ſolt mit Schmertzen Kinder gebähren, und dein Wille ſoll deinem Manne unterworffen ſeyn, und er ſoll dein HErr ſeyn.

Und zum Mann ſprach GOtt: (: Ibid. ℣: 17 ſq:)

DIeweil du haſt gehorchet der Stimme deines Weibes und gegeſſen von dem Baum, davon Jch dir gebot, und ſprach: Du ſolt nicht davon eſſen; verflucht ſey der Acker um deinet willen, mit Kummer ſolt du dich nähren dein lebenlang, Dornen und Diſteln ſoll er dir tragen, und ſollt das Kraut auf dem Felde eſſen. Jm Schweiß deines Angeſichtes ſolt du dein Brodt eſſen, biß daß du wieder zur Erden werdeſt, davon du genommen biſt, denn du biſt Erde, und ſolt zur Erden werden.

Zum DRITTEN. So iſt das auch euer Troſt, daß ihr wiſſet und glaubet wie euer Stand für GOtt angenehm und geſegnet iſt: Deñ alſo ſtehet geſchrieben: (: Geneſ. Cap: 1: ℣ 27.:)

GOTT ſchuff den Menſchen Ihm ſelbſt zum Bilde ja zum Bilde GOttes ſchuff Er ihn, Er ſchuff ſie, ein Männlein und Fraulein. Und GOtt ſegnete ſie und ſprach zu ihnen: ſeyd fruchtbahr und mehret euch und füllet die Erde, und macht ſie euch unterthan, und herrſchet über Fiſche im Meer und über Vögel unter dem Himmel, und über alles Thier, das auf der Erden kreucht. Und GOtt ſahe an alles was Er gemacht hatte, und ſiehe da war alles ſehr gut. Darum ſpricht auch Salomon (: Proverb. 18. ℣. 22.:) Wer eine Ehe-Frau findet, der findet was gutes und ſchöpfet den Seegen von dem HERREN.

5. Hie hebe er die Hände über ſie und bete.

Laſſt uns beten.

HErre GOtt! der Du Mañ ũ. Weib geſchaffen ũ. zum Eheſtand verordnet haſt, dazu mit Früchten des Leibes geſegnet, und das Sacrament deines lieben Sohnes JEſu CHriſti, und der Kirche, ſeiner Braut, darinnen bezeichnet; Wir bitten deine grundloſe Güte, du wolleſt ſolch dein Geſchöpfe und Seegen nicht laſſen verderben, ſondern es gnädiglich in uns bewahren, durch JEſum CHriſtum unſern HErrn, Amen.

6. Sequitur Pater noſter, cum annexa benedictione.

Der HErr ſegne und behüte Euch, der HErr &c. (II.)

(II.) SCORTATORES,

1. Obſervatur vſitata quæſtio de vtriusque conſenſu cum concluſione.

2. Juramentum accedat, marito ad ſiniſtrum latus collocato: denudandi vno pede.

N. Du Lotter ich frage dich vor GOtt und dieſer Chriſtlichen Verſamlung, ob du dieſe Hure N. zu der Ehe nehmen wilt? ℟. Ja. Du Hure, ich frage dich vor GOtt und dieſer Chriſtlichen Verſamlung, ob du dir dieſen Lotter N. zur Ehe begehreſt?

℟. Ja.

So gebet die Hände zuſammen und redet mir nach. Ich N. bekenne öffentlich, vor GOTT und der Welt, daß ich mir dieſe Hure N. zur Ehe nehme, und ſchwere ihr bey GOtt dem Vater, bey GOtt dem Sohn, und bey GOTT dem heiligen Geiſt Sie nicht zu verlaſſen in Armut, in Bekümmerniß, in Creutz, in Kranckheit, noch in alle dem was uns der liebe GOtt in dieſem Leben zuſchicken wird, ſondern der Todt ſoll uns ſcheiden, ſo wahr hilf mir GOTT.

Ich N. bekenne öffentlich für GOtt und der Welt, daß ich mir dieſen Lotter N. zur Ehe nehme, und ſchwere ihm bey GOtt dem Vater &c.

Weil

Weil ihr denn einander zur Ehe begehret und ſolches hie öffentlich für GOtt und der Welt bekannt habt, ſo ſpreche ich euch ehelich zuſammen, im Namen des Vaters, und des Sohnes, und des heiligen Geiſtes, Amen.

Dieweil ihr aber unordentlicher weiſe zum heiligen Ehe-Stand gegriffen, wiſſentlich wider GOtt, eure eigne Ehre und Gewiſſen gehandelt, und durch Sünd und Schand nicht nur eure Eltern und Freundſchaft bekümmert, ſondern auch die Chriſtliche Gemeine, hefftig geärgert und zum ernſten Zorn beweget habt; ſo höret nun mit Fleiß was euch GOTT der Allmächtige durch ſeine Diener und Wort läſt anzeigen und was Er an eurer Mißhandlung vor einen Gefallen habe. Denn durch den Apoſtel Paulum läſt euch GOtt alſo predigen 1. Cor. 6. 9. Laſſet euch nicht verführen, weder die Hurer, noch die Abgöttiſchen, noch die Ehebrecher, noch die Weichlinge, noch die Geitzigen, noch die Trunckenbolde, noch die Läſterer, noch die Rauber, werden das Reich GOttes ererben. Und wiederum ſaget S. Paulus Eph. 5. 3. Hurerey aber und alle Unreinigkeit, oder Geitz, laſſet nicht von euch geſagt werden wie es den Heiligen zuſtehet. Denn das ſollt ihr wiſſen daß kein Hurer, oder Unreiner, oder Geitziger, welcher iſt ein Götzendiener, Erbe hat an dem Reich GOTTes und Chriſti. Desgleichen ſpricht

S. Paulus

S. Paulus abermahl Gal. 5 19. Offenbar ſind die Wercke des Fleiſches, als da ſind Ehebruch, Hurerey, Unreinigkeit, Unzucht, Abgötterey, Zauberey, Feindſchafft, Hader, Neid, Zorn, Zanck, Zwietracht, Rotten, Haß, Mord, Freſſen, Sauffen, und dergleichen; von welchen ich euch zuvor geſagt habe ũ. ſage noch zuvor, daß die ſo ſolches thun werden das Reich GOttes nicht ererben. In dieſen und dergleichen Sprüchen zeiget GOtt der HERR klärlich an daß ein groſſer Unterſchied ſey, zwiſchen dem heiligen Eheſtand und dem ſchändlichen Huren-Leben oder Unzucht auſſerhalb dem Eheſtand.

Und gleich wie GOtt ſeinen Göttlichen Segen verſpricht allen denen ſo in Gottes-Furcht und Ehrbarkeit im heil. Eheſtand leben; alſo drohet Er hingegen wieder mit ſeinem geſtrengen Gericht, allen unzüchtigen böſen Menſchen, die wider Ehr und Tugend handelen, und will ſie nicht allein hier in dieſem Leben äuſſerlich, leiblich, und zeitlich; ſondern wo ſie nicht ablaſſen und Buſſe thun, auch geiſtlich an der Seelen ſtraffen, und ſie ſollen aus der Erbſchafft des Reiches GOttes ausgeſchloſſen ſeyn.

Darum wird auch in dem ſechſten Gebot, der Heil. zehen Gebote, geſagt: du ſolt nicht Ehebrechen; und an die Hebr. 13. ſtehet geſchrieben: Die Ehe ſoll ehrlich gehalten werden bey allen, und das Ehebett

 unbefleckt:

unbefleckt: die Hurer aber und die Ehebrecher wird GOTT richten und ſtraffen.

Weil ihr derohalben nun verſtehet, daß ihr wegen eürer begangenen Sünde und Schand nicht allein der weltlichen Obrigkeit in die Strafe, ſondern auch GOtt in ſein geſtrenges Gericht gefallē ſeyd, welcher Macht hat beyde Leib und Seel in die Hölle zu ſtürtzen; ſo habt ihr nun derowegen mit gantzem Ernſt zu bedencken und eüch zubefleiſſigen wie ihr GOTT eurem HErrn ſeinen groſſen und eifrigen Zorn möget abbitten. Laſſet euch von gantzem Hertzen leid ſeyn und reüen, daß ihr wider ſein Gebot und Befehl, mit eürer Sünd und Schand mißhandelt, die Chriſtl. Gemeine beleidiget, viel und groſſes Aergerniß angerichtet, eüre Eltern und Freundſchafft bekümmert, und damit beyde zeitliche und ewige Straffe, Schand und Schmach verdienet habt.

Derowegen ruffet mit demüthigen Hertzen zu GOtt, daß Er euch eüre groſſe Sünde gnädiglich vergebe, durch den Namen und Verdienſt ſeines einigen Sohnes JESU Chriſti, welcher um der armen Sünder willen in die Welt gekommen, gelitten, gekreutziget, und geſtorben iſt: und habet einen ernſtlichen Vorſatz, daß ihr euch hinfort für aller Sünd und Schand mit GOttes Hülffe bewahren und behüten, und einen Chriſtl. Wandel

im

im heiligen Eheſtand führen wollet. Alſo könnet ihr wiederum zur Gnade GOttes kommen, und der gewiſſen Hoffnung ſeyn, das ewige Leben durch Chriſtum zu erlangen, nach GOttes gnädiger Zuſagung Ezech. 33. So wahr ich lebe ſpricht der HErr, ich habe keinen Gefallen am Tode des Sünders; ſondern daß ſich der Gottloſe bekehre, von ſeinem Weſen, und lebe.

Darum frage ich euch: Seyd ihr nun bereit und willig und begehret ſolches zu thun?

Ja.

Laſſet uns beten.

Allmächtiger, ewiger GOTT und himmliſcher Vater, der Du nicht Luſt haſt an der armen Sünder Todt, läſſeſt ſie auch nicht gerne verderben, ſondern wilt daß ſie bekehret werden und leben; Wir bitten Dich hertzlich, Du wolleſt die wohlverdienten Strafen unſerer Sünden gnädiglich abwenden, und uns hinfort zu beſſern deine Barmhertzigkeit mildiglich verleihen, um JESU Chriſti deines lieben Sohnes willen, Amen.

Pater noſter &c.

Gehet hin im Frieden des HErren und ſündiget hinfort nicht mehr, Amen.

VI. FORMVLÆ BENEDICENDI, ET INTRODVCENDI, (I.) NEONVPTAS.

Im Namen GOttes des Vaters, des Sohnes, und Heiligen Geiſtes.

LIebe Freündin in dem HErrn! weil ihr euch in dem Namen GOttes, und nach ſeinem, Befehl in den heiligen Eheſtand begeben und denſelben nunmehro angetrettē habet; ſo habt ihr nothwendige Urſachen mit allem Fleiß und groſſem Ernſt den lieben GOtt um ſeine Gnade anzuruffen, damit ihr eüren Eheſtand chriſtlich und gottſelig in rechter ehelichen Hertzens-Liebe führen, und den von GOtt verſprochenen Ehe-Seegen zu eürer Freüde erhalten möget; demnach ſo betet andächtig: Vater unſer &c.

Höret auch zu eürem Troſt den 128 Pſalm Dawids:

WOhl dem der den HErrn fürchtet, und auf ſeinen Wegen gehet. Du wirſt dich nähren deiner Hände Arbeit, wohl dir du haſt es gut. Dein Weib wird ſeyn wie ein fruchtbarer Weinſtock in deinem Haus herum, deine Kinder wie die Oel-Zweige um deinen Tiſch her. Siehe, alſo wird geſegnet der Mann der den HErrn fürchtet. Der HErr wird dich ſegnen aus Zion, daß du ſeheſt das Glück Jeruſalem dein lebenlang, und

ſeheſt

ſeheſt deiner Kinder Kinder, Friede über Iſrael. Ehr ſey dem Vater, und dem Sohn, und dem heiligen Geiſt. Wie es war im Anfang ietzt und immerdar und von Ewigkeit zu Ewigkeit, Amen.

Laſſet uns beten.

HErre GOtt himmliſcher Vater, der Du biſt ein Stiffter des heiligen Eheſtandes, und deinen Segen darauf zu legen in deinem Wort verſprochen haſt. Wir dancken dir hertzlich daß du {dieſer / dieſen} gegenwärtigen {Perſon / Perſonē} deine Gnade gegeben, ſie in den heiligen Eheſtand geſetzet, und dadurch für Sünden behütet haſt. Wir bitten deine Barmhertzigkeit du wolleſt {ihr / ihnen} deinen heiligen Geiſt verleihen, der in {ihrem / ihren} Hertzen eine rechte Eheliche Liebe erwecke, und ſie immer mehr und mehr damit verbinde, daß ſie alſo mit {ihrem / ihren} Ehe-{Gemahl / Mäñern} einig und Chriſtlich bey einander leben, und ein friedliches und gottſeliges Leben führen mögen, auf daß ſie Deines ſo wohl leiblichen als geiſtlichen Segens theilhafftig werden, durch JEſum Chriſtum deinen lieben Sohn unſern HErren, Amen.

Der HErr ſegne eüren Eingang und Ausgang, von nun an, bis zu ewigen Zeiten, Amen (II.)

(II.) PUERPERAS,

et quidem:

I. *CASTAS, quæ liberos ex legitimo matrimonio ſusceperunt.*

(A.) *Cum infantulis ſuperſtitibus, ac præſentibus.*

Im Namen GOttes des Vaters, des Sohnes, uud des heiligen Geiſtes Amen.

LIebe Freündin, weil euch der fromme GOtt in eüren Kindes-Nöthen gnädiglich geholffen und zur Geburt einen frölichen Anblick gegeben, dem Kindlein die heilige Tauffe und über das euch einen glückſeligen Kirch-Gang beſcheret hat; ſo ſeyd ihr Ihm dafür zu dancken und ferner zu bitten ſchuldig, daß er euch ſammt {dem / den} Kindlein an Leib und Seele ſtärcken, in allem guten führen und leiten, und für allem Argen bewahren wolle. Demnach betet mit mir alſo:

Vater unſer, der Du biſt im Himmel &c.

Der 127. Pſalm Dawids.

WO der HErr nicht das Haus bauet ſo arbeiten umſonſt die daran bauen. Wo der HErr nicht die Stadt behütet, ſo wacht der Wächter umſonſt. Es iſt umſonſt, daß ihr früh aufſtehet, und hernach lange ſitzet, und eſſet eüer Brod mit

mit Sorgen: denn ſeinen Freünden giebt ers ſchlaffend. Siehe Kinder ſind eine Gabe des HErrn und Leibes-Frucht iſt ein Geſchenck. Wie die Pfeile in der Hand eines ſtarcken, alſo gerathen die iungen Knaben. Wohl dem der ſeinen Köcher derſelben voll hat, die werden nicht zu Schanden, wenn ſie mit ihren Feinden handeln im Thor.

Der 128 Pſalm.

WOhl dem, der den HERRn fürchtet und auf ſeinen Wegen gehet. Du wirſt dich nähren deiner Hände Arbeit, wohl dir du haſt es gut. Dein Weib wird ſeyn wie ein fruchtbarer Weinſtock um dein Haus herum, und deine Kinder wie die Oel-Zweige um deinen Tiſch her. Siehe aſo wird geſegnet der Mann, der den HErren fürchtet. Der HErr wird dich ſegnen aus Zion, daß du seheſt das Glück Jeruſalem dein lebenlang, und ſeheſt deiner Kinder Kinder, Friede über Iſrael.

Laſſt uns beten.

O Allmächtiger Barmhertziger GOtt, der du dieſer Frauen in ihrer groſſen Angſt ū. Kindes-Nöthen gnädiglich geholfen, dazu eine fröliche Frucht beſcheret, und dieſelbe mit der Taufe und heiligen Geiſt begnadet haſt; wir loben dich und dancken dir ewiglich, ū. bitten dich durch JEſum Chriſtum deinen lieben Sohn, du wolleſt dich über dies Kindlein erbarmen

barmen, es ſtärcken und für allem Ubel behüten und bewahren, auch mit deinem Geiſt ſeiner pflegen, warten, und Gnade verleihen, daß es in rechtem Glauben Chriſtlich und wohl möge erzogen werden, mit allen Chriſtglaübigen dir in deiner Gemeine diene, und dich allezeit lobe, ehre und preiſe mit allen Außerwehlten hier und dort ewiglich, Amen.

Und du Kindlein, der HErr ſegne dich auf allen deinen Wegen von nun an biß zu ewigen Zeiten AMEN.

A L I A.

Im Namen GOttes des Vaters, &c.

Liebe Freündin in Chriſto. Da euch GOtt nicht allein in eürem Eheſtande geſegnet, daß ihr eine fröliche Kinder Mutter worden; ſondern anch ſo wohl eüch als eüer liebes Kind durch die Zeit Eürer Wochen väterlich behütet und bewahret hat: ſo dancket dafür GOtt, und betet im Geiſt und in der Wahrheit: Vater unſer &c.

Höret mit Andacht den 128 Pſalm Dawids.

Wohl dem der den HErrn fürchtet und auf ſeinen Wegen gehet, Du wirſt dich nähren deiner Hände Arbeit, wohl dir du haſt es gut!

gut! Dein Weib wird ſeyn wie ein fruchtbahrer Weinſtock in deinem Hauſe herum; Deine Kinder wie Oel-Zweige um deinen Tiſch her. Siehe alſo wird geſegnet der Mañ der den HErren fürchtet! Der HErr wird dich ſegnen aus Zion, daß du ſeheſt das Glück Jeruſalem dein lebenlang, und ſeheſt deiner Kinder Kinder; Friede über Iſrael. Ehre ſey dem Vater und dem Sohn, und dem Heiligen Geiſte, wie es war im Anfang ietzt ū. im̃erdar und von Ewigkeit zu Ewigkeit, Amen.

Laſſt uns beten.

O Allmächtiger, ewiger, GOtt barmhertziger Vater, der du gnädiglich geſegnet haſt Mann und Frauen, und geſaget: Seyd fruchtbahr und mehret euch! und haſt der Frau ein groß Creutz gegeben und auferlegt, daß ſie viel Kümmerniß ū. Schmertzen haben ſoll weñ ſie ſchwanger geht, und ſoll mit Schmertzen Kinder gebähren; ſolches Creutz aber durch deinen lieben Sohn unſern HErrn JEſum Chriſtum, der uns vom Fluch ū. Sünden erlöſet hat geheiliget haſt; Wir bitten dich du gütiger GOtt, du wolleſt nicht allein die Leibes-Frucht, welche du ihr ſelbſt geſchencket, zu deinen heiligen Ehren erhalten und aufwachſen laſſen, ſondern auch ihr ſelbſt die verlohrnen Kräfften reichlich wieder erſetzen und Gnade verleihen, daß Sie dieſes ihr Kind in der Furcht und in der Vermahnung zu Dir auferziehen möge um JEſu Chriſti deines lieben Sohnes unſers HErrn willen, Amen.

Votum: Der HErr behüte euren Eingang und Ausgang von nun an bis zu ewigen Zeiten, Amen,

(B) *Quarum infantes in ipſo partu vel paullo poſt non baptizati extincti ſunt.*

Im Nahmen GOttes des Vaters, des Sohnes, und des Heiligen Geiſtes Amen.

Liebe Frau, ob wohl GOtt der HErr nach ſeinem gnädigen Willen euch betrübet ū. eine todte Leibes-Frucht beſchehret: ſo ſeyd ihr dennoch ihm zu dancken ſchuldig, daß er euch in der ſchmertzlichē Geburt und biß daher gnädiglich erhalten, und ferner zu bitten, er wolle durch ſeinen heil. Geiſt euch in ſolchem Creutz tröſten, Gedult verleihen auch euch an Leib und Seele ſtärcken, und vor dergleichen Unfall hinfüro väterlich bewahren. Demnach betet mit mir alſo:

Vater unſer der du biſt im Himmel &c.

Der 127. Pſalm.

Wo der HErr nicht das Hauß bauet, ſo arbeiten umſonſt die daran bauen. Wo der HERR nicht die Stadt behütet, ſo wachet der Wächter umſonſt. Es iſt umſonſt, daß ihr früh aufſtehet, und hernach lange ſitzet. Denn ſeinen Freunden gibt ers ſchlafend. Siehe Kinder ſind eine Gabe des HErrn, und Leibes-Frucht iſt ein Geſchencke. Wie die Pfeil in der Hand eines ſtarcken, alſo gerathen die jungen Knaben. Wohl dem, der ſeinē Köcher derſelben voll hat; die werden nicht zu Schanden, wenn ſie mit ihren Feinden handeln im Thor.

So ſprach der heilige Mann GOttes, Hiob, in ſeinem Buch, Cap. 1. nachdem er alle Kinder verlohrn: Ich bin nacket von meiner Mutter Leibe kommen, nacket

werd ich wieder dahin fahren. Der HErr hats gegeben der HErr hats genommen; der Name des HErrn ſey gelobet.

Und Cap. 2. Haben wir gutes empfangen von GOtt, und ſolten das böſe nicht auch annehmen.

Laſſt uns beten?

WJr dancken dir, O Himmliſcher Vater, daß du dieſer deiner Dienerin ein getreuer Nothhelffer und Beyſtand in ihrem tödlichen Angſten u. Schmertzẽ geweſen; ihr auch nach deiner väterlichen Gnade und Güte, durch deine allmächtige Hand, aus dem Bette ihrer Kranckheit aufgeholfen, und als ein barmhertziger Heyland, ihr die Zeit und Stund zur Beßerung ihres Lebens erſtrecket haſt. Wir bitten dich, lieber Vater, du wolleſt, durch deinen wehrten heiligen Geiſt, ſie erleuchten und regieren, daß ſie deinen heimlichen Rath und Willen ſeliglich erkennen, und ihr gefallen laße, auch veſtiglich glaube, du habeſt ihr Kindlein aus der gifftigẽ Welt hinweg gezücket, damit die Boßheit nicht ſeinen Verſtand verkehren, noch falſche Lehr ſeine Seele verführen möge, und ihr zugleich mit ſolchem Creutz Urſach geben wollen, um deinetwillẽ alles, was auf Erden iſt, gerne zu verlaßen, und dir, dem unvergänlichen und ewigen Schatz allein an zu hangen. Das gib durch JEſum Chriſtum deinem Sohn, unſern Herrn, Amẽ.

Der HErr ſegne u. behüte euch, der HErr erleuchte ſein Angeſicht über euch, und ſey euch gnädig, der HErr erhebe ſein Angeſicht auf euch und gebe euch ſeinen Frieden, Amen.

(C.) *Quarum infantes brevi poſt Baptiſmum vivere deſierunt.*

Im Namen GOttes, des Vaters, des Sohnes, und des Heiligen Geiſtes. Amen.

GEliebte im HERRN. Ihr wiſſet die tröſtliche Worte unſers Erlöſers und Seligmachers, Jeſu CHriſti, Matth. 10. Kaufft man nicht zwey Sperling um einen Pfeñig, noch fället derſelben keiner auf die Erden, ohne euren Vater. Nun aber ſind auch eure Haare auf dem Haupte gezehlet; darum fürchtet euch nicht, ihr ſeyd beſſer denn viel Sperlinge. Und daß der heil. Geiſt durch S. Paulum ſaget, Rom. 14. unſer keiner lebet ihm ſelber; leben wir ſo leben wir dem HErrn. In welchen Worten die Urſach des Todes, beyde unſrer ſelbſt, und der unſern, wenn und welcher Geſtalt derſelbe zukommen mag, vermeldet wird, und daß alles heim zuſtellen ſey dem verborgenen doch väterlichen Rath GOttes welcher Luſt hat zum ewigen Leben; aber unbegreifflicher weiſe, auch in Mutter-Leibe, das rechte und ewige Leben vermag zu wircken, deſſen wir uns mit gewiſſem Troſt aus GOttes Wort verſichern, unſern Willen dem göttlichen unterwerffẽ, und mit dem lieben Hiob ſagen ſollen: der HErr hats gegeben, der HErr hats genommen, und in Gedult den Namen des HErrn preiſen. Derowegen, liebe Schweſter in CHriſto, demüthiget euch in eurem gegenwärtigen Anliegen für GOtt und betet mit mir um Stärckung des Glaubens, und Vermehrung Göttl. Segens, und ſprechet: Vater unſer der du biſt &c.

Laſſt uns ferner beten.

Ewiger, Allmächtiger himmliſcher Vater, der du von einem Blut alle Menſchen erſchaffen, und giebeſt iederman Leben und Odem, und halteſt über deiner Ordnung und Seegen, welchen du über die erſte Eheleute geſprochen haſt; Ich dancke dir hertzlich, daß du mir eine lebendige Leibes-Frucht mit Ehren beſchehret, ū. mir in Kindes-Nöthen geholffē, auch mein Kindlein in der heil. Tauffe, zum Erbē des ewigen Lebens angenom̄en haſt. Und ob du wohl nach deinem göttlichen Rath und Wohlgefallen mich deſſelben entlediget, ū. es von dieſer Welt, durch den natürlichen Todt abgefordert; So weis ich doch aus deinem heiligen Worte, daß ſolches alles gerichtet iſt zu deines Namens Lob, Preiß ū. Herrlichkeit, und zu meines lieben Kindes Heyl ū. Seligkeit, welches ich am jüngſten Tag bey dir wieder findē werde in aller vollkommenheit. Derhalben bitte ich mit glaubigem Hertzen, du wolleſt mein gnädiger GOtt ū. Vater ſeyn, mir meine Sünden vergeben, auch mir in meinem Creutz Gedult, Hoffnung und Beſtändigkeit verleihen, und mich hinfort für allem Ubel Leibes ū. der Seelen gnädiglich behüten, um deines eingebohrnen Sohnes, unſers HErrn JEſu Chriſti willen, der mit dir ū. dem heil. Geiſte lebet ū. regieret, in Ewigkeit Am.

Der HErr ſegne und behüte euch, der HErr erleuchte &c.

(D.) *Formula precandi ſuper pupillis quorum in puerperio mater extincta eſt*

I. INSTRUCTIO BREVIS.

Wenn eine Frau in den 6 Wochen ſtirbet, kan die Hebam̄e, oder ein ander Weib, das Kindlein zur Kirchen tragen, und der Prieſter folgender Geſtalt redē.

II. FORMULA IPSA.

LIeben Chriſten es ſpricht der Königl. Prophet Dawid Pſ. 27, 10. Mein Vater ū. Mutter verlaſſen mich, aber der HErr nimt mich auf. Welches ein außbündiger ſchöner Troſt iſt für Kinder, denen ihre Eltern durch den zeitlichen Tod abgehen, und lehret ſolcher Spruch, daß GOtt deñoch der elenden Würmlein nicht vergeſſe; ſondern ſich ihrer väterlich annehmen, und ſie durch Mittel-Perſonen gnädiglich verſorgen und erhalten wolle. Deñ er iſt ein Vater und Helffer der Wäyſen, vermöge des 68 und 10 Pſalm, und verheiſſet Pſ. 112. daß das Geſchlecht der From̄en ſoll geſegnet ſeyn. Weil dem nun alſo iſt, ſo wird dieſes arme Mutterloſe Wäyſlein, ihme auch von uns billig fürgetragen, und in göttl. Schutz und Schirm befohlen. Demnach betet mit mir: Vater unſer &c.

So ſpricht CHriſtus Math. am 18. Cap.

WEr ein ſolches Kind aufnimt in meinem Nahmen der nimmt mich auf. Wer aber ärgert dieſer geringſten einen, die an mich glauben, dem wäre beſſer, daß ein Mühlſtein an ſeinen Hals gehänget und Er erſäuffet würde, im Meer da es am tieffſten iſt.

Der 121. Pſalm Dawids.

JCh hebe meine Augen auf zu den Bergen, von welchen mir Hülffe kom̄t. Meine Hülffe kom̄t vom HErren der Him̄el und Erde gemacht hat. Er wird deinen Fuß nicht gleiten laſſen, und der dich behütet ſchlaffet nicht. Siehe, der Hüter Iſrael ſchlaffet noch ſchlumert

nicht.

nicht. Der HErr behütet dich: der HErr iſt dein Schatten über deiner rechten Hand, daß dich des Tages die Soñe nicht ſteche noch der Mond des Nachts.

Laſſt uns beten.

Allmächtiger, Ewiger GOtt, wir ſagen dir Lob und Danck, daß du dieſes Kindlein durch deinen lieben Sohn JEſum CHriſtum von Sünden erlöſet, in der heiligen Tauffe mit dem heiligen Geiſte begnadet, und zu deinem Ebenbilde wieder erneüert, auch zum Erben des ewigen Lebens angenommen haſt; und bitten dich hertzlich, du wolleſt dir daßelbige ferner in Gnaden befohlen ſeyn laſſen, es an Leib und Seele ſtärcken und fromme Leute erwecken, welche es an ſtat der Mutter (*Vel ſi uterque parens mortuus fuerit:* an ſtatt der Eltern) deren es beraubet worden, wohl ū. chriſtlich erziehen mögen, damit es dermaleins ein lieblich Ehrenpflåntzlein werde, ſammt allen glaubigen, dir in deiner Gemeine gehorſamlich und beſtåndig diene, und dich allzeit lobe und preiſe hier und dort ewiglich Amen.

Der HErr behüte dich für allem Ubel: Er behüte deine Seele! der HErr behüte deinen Ausgang und Eingang von nun biß in Ewigkeit, Amen

2. *SCORTA, quæ ex impuro concubitu liberos ſuſceperunt;*

Wiewohl unſer lieber HErr GOtt ein eifriger und zorniger GOtt iſt, als welcher nicht nur allein in ſeinem Wort täglich drohet die muthwilligen Sünder hart zu ſtraffen, ſondern Er ſtellet uns auch darnebē

unzehlich viele Exempel vor Augen, an denen er ſolche grobe Sünden allewege erſchrecklich geſtraffet hat; iedoch gleichwohl ſo iſt er auch darneben gar ein gnädiger, barmhertziger, geduldiger und langmüthiger GOtt, der den Sündern eine lange Zeit zuſiehet, wartet ihnen nach und gibt ihnen Friſt ū. Zeit zur Buſſe, Er übereilet ſie nicht in ihren Sünden mit ſeinem Zorn und Straffē, ſondern harret ū. wartet ihnen nach damit ſie ſich mögē beſſern, beweiſet damit in der That, daß er nicht Luſt habe am Todt des Sünders ſondern daß er ſich bekehre und lebe. Ezech. 33.

Welches der liebe GOtt vor allen Dingen auch an euch muthwilligen Sünderin augenſcheinlich erwieſen hat. Deñ hätte er nach der Schärffe ſeiner Gerechtigkeit mit euch handeln ſollen, ſo hätte Er alsbald im erſten Augenblick, da ihr dieſe muthwillige Sünde beginget euch zerſchmettern ū in dē Abgrund der Höllē verwerffē ſollen; aber ſehet Er hat ſolches bißher mit euch nicht gethan; Er möge es aber noch wohl thun, wo ihr nicht werdet ablaſſen von ſolcher Leichtfertigkeit ū. Boßheit.

Nach dem nun der liebe GOtt bißher eürer verſchonet ū. euch Friſt zur Buſſe gegeben hat, ſo habt ihr freylich groſſe Urſach auf eüre Knie zu knien und vor dem Angeſicht GOttes nieder zu fallen nach dem Exempel der groſſen Sünderin Mariä Magdalenä eüren ſchweren Sünden-Fall mit heiſſen Thränen zu beweinen, dem langmüthigen GOtt für dieſe an eüch erwieſene Gnade hertzlich zu dancken, und weiter demühtiglich zu bitten,

daß

daß er euch dieſe vorſetzliche Miſſethat aus Gnaden vergeben, euch auch hinfort für ſolchen groben Mißhandlungen allergnädigſt behüten wolle, auf daß ihr nicht wiederum in ſolche Thorheit gerathen möget. Demnach bedencket ohne Unterlaß die erſchreckliche Doñer-Worte des Apoſtels Pauli da er Hebr. 10. ſpricht: ſo wir muthwillig ſündigen, nach dem wir die Erkeñtniß der Wahrheit empfangen haben, ſo haben wir ferner kein ander Opfer mehr für die Sünde, ſondern ein ſchreckliches warten des Gerichts und des Feur-Eiffers welcher die verwegnen Sünder verzehren wird. Ja ihr habt auch Urſach fleiſſig zu beten um Erhaltung eures Lebens und Erneurung des heil. Geiſtes, damit ihr dieſe eheloſe Huren-Frucht, mit ſolcher Zucht und GOttes-Furcht möget erziehē, damit ſie nicht wie ihr gethan habt, in muthwillige Sünden einwillige, ſondern dafür behütet, Gott vor Augen habe, in ſeinen Geboten wandele, und Ihm diene in Heiligkeit und Gerechtigkeit ſo ihm gefällig iſt. Und damit ihr ſolches erlangen möget, ſo betet:

Ewiger, Allmächtiger GOtt, ich dancke dir mit Hertz und Mund, daß Du mich in meinen muthwilligen Sünden mit deinem Zorn nicht übereilet haſt. Ich bitte dich, laß mich dieſe Gnade erkennen in deiner Furcht hinfüro leben, und dieſe Frucht zu deinen Ehren und den Menſchen zum Dienſte erziehen, Amen.

VII. MODUS VISITANDI ET CONSOLANDI AEGROTOS.

Wie man die Krancken berichten und tröſten ſoll.

Liebe Freund, Liebe Freundin } weil euch unſer HERRE GOtt

GOtt mit Schwachheit eüres Leibes heimgeſuchet damit ihr es GOttes Willen heimſtellet, ſollt ihr wiſſen:

ZUM ERSTEN, daß unſere Leibes-Kranckheit uns von GOtt dem HErrn um keiner andern Urſache, denn allein um der Sünden willen zugeſchickt wird, und daß die Erb-Sünde welche von Adam auf uns geerbet, den Tod und alles was in des Todes Reich gehöret, als Gebrechen, Kranckheit, Elend Jamer ꝛc. mit ſich bringt. Denn wo wir ohne Sünden blieben, ſo hätte auch der Todt, vielweniger anderley Kranckheiten, an uns nichts ſchaffen mögen.

ZUM ANDERN, Damit wir aber in unſern Sünden, Kranckheit, und anderley Anfechtung, auch des Todes-Angſt und Noth nicht verzweiffeln noch verzagen, ſo lehret uns das heilige Ewangelium daß uns Chriſtus GOttes Sohn, von der Sünden loß und ſelig machen will, ſo wir gläuben an ſeine Verheiſſung. Und ſolches geſchicht auf zweyerley Weiſe. Nemlich daß er uns hie auf Erden, durchs Ewangelium und die heiligen Sacramenta, unſere Hertzen und Gewiſſen dergeſtalt reiniget, wie Act. 15. geſchrieben ſtehet: Er hat ihre Hertzen gereiniget durch den Glauben. Zum andern, Weñ wir aber unſre Gewiſſen dergeſtalt von Sünden gereiniget haben, und mit GOtt dem Vater durch den Glauben verſöhnet ſind, muß auch die Sünde aus unſrer Natur und Weſen ausgefeget, und vertilget, ū. wir endlich von allen Sünden gereiniget, und in göttlicher Gerechtigkeit und Reinigkeit vollkomen werden damit wir mit GOtt ewig leben ſollen.

ZUM

ZUM DRJTTEN, Damit nun ſolches geſchehe und in uns vollbracht werde, ſo ſchicket uns unſer lieber HErr GOtt Kranckheit, ia auch den Todt zu, nicht der Meinung, daß er mit uns zürne, und uns verderben wolle, ſondern aus groſſen Gnaden, daß er uns in dieſem Leben zu wahrer Buſſe und Glauben, und endlich aus der Sünden, darinnen wir noch ſtecken, und aus allem Unglück, beyde leiblich und geiſtlich frey machen will. Wie ſolches die heilige Schrifft reichlich zeiget. Denn ſo ſagt Sanct. Paulus 1. Corinth. 11. Cap. Wenn wir vom HERRN gerichtet werden, ſo werden wir gezüchtiget, auf daß wir nicht mit dieſer Welt verdammt werden. Item zun Römern am achten: Denen die GOTT lieben müſſen alle Dinge zum beſten dienen, und kan ſie von der Liebe GOttes in CHriſto JEſu, nichts abſcheiden, es ſey Feür, Schwerdt, Hunger, Todt oder Leben.

ZUM VJERDTEN. Weil nun dem alſo, und Ihr aus dem heiligen Ewangelio durch dem Mund des Sohnes GOttes unſers HErrn JEſu CHriſti geprediget, und mit ſeinem Todt und Auferſtehung bezeüget, des aufs aller gewiſſeſt und ſicherſt ſeyd daß alle eüre Sünden von eüch auf CHriſtum, ia nun auch von CHriſto gantz und gar hinweg gethan und ewig vertilget ſeynd, und alſo gar für GOTTes Angeſicht keine Urſach des Zorns und Verdamniß über die Gläubigen vorhanden, ſondern eitel Gnade, Troſt, Leben und Seligkeit; Sintemal unſer lieber HErre GOTT

euch

euch für ſeinen Augen hat, nicht als { einen böſen ver- / eine böſe ver-
dammten Sünder / dammte Sünderin } von Adam gebohren; ſondern
als ein gantz gerechtes heiliges Kind in CHriſto, in welches Gerechtigkeit und Leben ihr ſo gewißlich leben und ſelig ſeyn ſollt ewiglich, ſo fern ihr es glaubet; als gewiß und wahrhafftig Er nicht in ſeinen eignen, ſondern in eüren Sünden, GOTTes Zorn getragen und geſtorben iſt. So ſehet und tröſtet euch ſolcher Gnaden, und wiſſet daß die Sünde, GOttes Gericht, der Todt und Hölle gar nichts mehr mit euch zu ſchaffen haben; ſondern CHriſtus das einige Lamm GOTTes trägt ſie 1. Johan: 1. ℣ 7. Der ſie auf ſich genommen, und nicht allein auf ſich genommen; ſondern auch durch ſich ſelbſt überwunden und ewig getilget hat. Derohalben ihr durch und in demſelbigen eürem HErrn JEſu CHriſto, aller Gnaden, Troſtes, Heils und Seligkeit, zu GOTT dem Vater euch verſehen, und in ſolcher tröſtlichen Zuverſicht in ſeinen gnädigen väterlichen Willen, ergeben ſolt und ſagen: Der HErr iſt mein Licht, für wem ſolt ich mich fürchten? Mein Vater im Himmel, Dein Wille geſchehe. In deine Hände befehle ich meinen Geiſt, AMEN.

VIII MO-

VIII. MODUS COMMUNICANDI AEGROTOS.

Wie man die Krancken Communiciren ſoll.

Wenn der Krancke zuvor durch GOTTes Wort unterrichtet, und mit dem Wort der Abſolution nach gethaner Beichte getröſtet iſt, ſo bereite man denn den Tiſch mit Brodt und Wein ehrlich, mit aufgelegtem Tuch, zu der Communion, und wenn ſolches geſchehen, ſpreche man dem Krancken einen feinen Bet-Pſalmen für, als den fünff und zwantzigſten.

NAch Dir, HErr! verlanget mich.

Mein GOtt ich hoffe auf Dich, laß mich nicht zu ſchanden werden; daß ſich meine Feinde nicht freüen über mich.

Denn keiner wird zu ſchanden, der dein harret; aber zu ſchanden müſſen ſie werden, die loſen Verächter.

HErr zeige mir deine Wege und lehre mich deine Stege.

Leite mich in deiner Wahrheit, und lehre mich denn Du biſt der GOtt der mir hilfft: täglich harre ich dein.

Gedencke HErr an deine Barmhertzigkeit, und an deine Güte, die von der Welt her geweſen iſt.

Gedencke nicht der Sünden meiner Jugend, und meiner Ubertretung; Gedencke aber meiner nach deiner Barmhertzigkeit, um deiner Güte willen.

Der HErr iſt gut und fromm, darum unterweiſet Er die Sünder auf dem Wege.

Er leitet die Elenden recht und lehret die Elenden ſeinen Weg.

Die Wege des HErrn ſind eitel Güte und Wahrheit, denen die ſeinen Bund und Zeügniß halten.

Um deines Namens willen, HErr ſey gnädig meiner Miſſethat, die da groß iſt.

Wer iſt der, der den HERRN fürchtet? Er wird ihn unterweiſen den beſten Weg.

Seine Seele wird im guten wohnen, und ſein Same wird das Land beſitzen.

Das Geheimniß des HERRn iſt unter denen, die Jhn fürchten, und ſeinen Bund läſſt er ſie wiſſen.

Meine Augen ſehen ſtets zu dem HErrn; denn Er wird meinen Fuß aus dem Netze ziehen.

Wende dich zu mir und ſey mir gnädig; denn ich bin Einſam und Elend.

Die Angſt meines Hertzens iſt groß; führe mich aus meinen Nöthen.

Siehe an meinen Jammer und Elend und vergieb mir alle meine Sünden.

Siehe

Siehe daß meiner Feinde ſo viel iſt, und haſſen mich aus Frevel.

Bewahre meine Seele, und errette mich: Laß mich nicht zu ſchanden werden; denn ich traue auf Dich.

Schlecht und recht, das behüte mich; Denn ich harre dein.

GOtt erlöſe Iſrael aus aller ſeiner Noth.

Nach dieſem kan man dem Krancken auch einen oder zween tröſtliche Texte aus dem Alten und Neuen Teſtament leſen, als ungefährlich dieſe:

Ezech. 33. ℣ 11.

SO wahr als ich lebe, ſpricht GOTT der HErr, Ich habe keinen gefallen am Tode des Gottloſen, (oder Sünders) ſondern daß er ſich bekehre, von ſeinem böſen Weſen und lebe. So bekehret euch doch nun von eurem böſen Weſen, warum wollt ihr ſterben, ihr vom Hauſe Iſrael?

Und Johannis am Dritten.

ALſo hat GOTT die Welt geliebet, daß Er ſeinen eingebohrnen Sohn gab, auf daß alle, die an Ihn gläuben, nicht verlohren werden ſondern das ewige Leben haben. Denn GOtt hat ſeinen Sohn nicht geſandt in die Welt, daß Er

 die

die Welt richte, ſondern daß die Welt durch Ihn ſelig werde. Wer an Ihn gläubet, der wird nicht gerichtet; wer aber nicht gläubet, der iſt ſchon gerichtet, denn er gläubet nicht an den Namen des eingebohrnen Sohnes GOTTes.

Item Johannis am Sechſten.

ALles was mir mein Vater giebt, das kommt zu mir, und wer zu mir kommt den werde ich nicht hinaus ſtoſſen. Denn ich bin vom Himmel kommen nicht daß ich meinen Willen thue, ſondern des der mich geſandt hat. Das iſt der Wille des Vaters, der mich geſandt hat daß ich nichts verliere von allem, das er mir gegeben hat, ſondern daß ichs aufferwecke am jüngſten Tage. Das iſt aber der Wille des der mich geſandt hat, daß wer den Sohn ſiehet und gläubet an Ihn, habe das ewige Leben, und ich werde ihn aufferwecken am jüngſten Tage.

Und Actor. am Zehenten.

VON dieſem JEſu von Nazareth, zeugen alle Propheten daß in ſeinem Namen Vergebung der Sünden haben ſollen, alle, die an Ihn gläuben. Actor. 4. Es iſt in keinem andern Heyl es iſt auch kein andrer Name den Menſchen gegeben, darinnen wir ſollen ſelig werden, denn allein der Name

JEſus

JEſus. 1 Tim. 1. Das iſt ie gewißlich wahr, und ein theures wehrtes Wort, daß JEſus CHriſtus in die Welt kommen iſt die Sünder ſelig zu machen, unter welchen ich der Fürnemſte bin. Aber darum iſt mir Barmhertzigkeit wiederfahren, auf daß an mir fürnemlich JEſus CHriſtus erzeigte alle Geduld, zum Exempel denen die an Jhn gläuben ſollen zum ewigen Leben. 1. Johan. 1. Das Blut JEſu CHriſti, des Sohnes GOttes reiniget uns von allen unſern Sünden. 1. Johan. 2. Ob iemand ſündiget ſo haben wir einen Fürſprecher bey dem Vater, JESUM CHriſt der Gerecht iſt; und derſelbige iſt die Verſöhnung für unſere Sünde, nicht allein aber für die unſere, ſondern auch für der gantzen Welt. 1. Pet. 1. Lieben Brüder führet euren Wandel ſo lange ihr hie wallet, mit furchten, und wiſſet daß ihr nicht mit vergänglichem Silber oder Gold erlöſet ſeyd und eürem eiteln Wandel, nach väterlicher weiſe; ſondern mit dem theuren Blut CHriſti, als eines unſchuldigen und unbefleckten Lammes, der zwar zuvor verſehen iſt, ehe der Welt Grund geleget ward, aber offenbahret zu den letzten Zeiten um euret willen, die ihr durch Jhn gläubet an GOtt, der Jhn auferwecket hat von den Todten, und ihm die Herrlichkeit gegeben auf daß ihr Glauben und Hoffnung zu GOTT haben möchtet. Und was der anderen Sprüche mehr ſind.

Nach dieſem bete man mit dem Krancken den ſechſten Pſalm.

ACH HErr ſtraffe mich nicht in deinem Zorn und züchtige mich nicht in deinem Grimm.

HErr ſey mir gnädig, denn ich bin ſchwach heile mich HERR, denn meine Gebeine ſind erſchrocken.

Und meine Seele iſt ſehr erſchrocken, ach! Du HERR wie lange.

Wende dich HERR, und errette meine Seele hilff mir um deiner Güte willen.

Denn im Tode gedenckt man dein nicht, wer will dir in der Hölle dancken?

Ich bin ſo müde von Seuffzen, ich ſchwemme mein Bette die gantze Nacht, und netze mit meinen Thränen mein Lager.

Meine Geſtalt iſt verfallen für trauren und iſt alt worden, denn ich allenthalben geängſtiget werde.

Weicht von mir alle Ubelthäter, denn der HErr höret mein weinen.

Der HERR höret mein Flehen, mein Gebet nimmt der HErr an.

Es müſſen alle meine Feinde zu ſchanden werden, und ſehr erſchrecken, ſich zurück kehren, und zu ſchanden werden plötzlich.

Vater unſer der du biſt im Himmel, geheiliget werde dein Name, ꝛc.

Darauf

Darauf ſpreche er die Worte des Teſtaments.

UNſer HErr JEſus CHriſtus, in der Nacht da Er verrathen ward, nahm Er das Brod danckete und brachs, und gabs ſeinen Jüngern und ſprach: Nehmet hin und eſſet, das iſt mein Leib, der für eüch gegeben wird, ſolches thut zu meinem Gedächtniß.

Auf dieſe Worte reiche man dem Krancken den Leib des HErrn, alſo ſprechend.

N { Ehmet / Imm } hin; das iſt der wahre Leib unſers HERRN JESU CHRISTI für { eüch / dich } in den Todt gegeben, der ſtärcke und erhalte { eüch / dich } im rechtem Glauben, und bewahre { euren / deinen } Leib und Seele, zum ewigen Leben, Amen.

Darnach nehme er den Kelch und ſpreche.

DEſſelbigen gleichen nahm Er auch den Kelch nach dem Abendmahl danckete, und ſprach: Nehmet hin und trincket alle daraus, dieſer Kelch iſt das Neue Teſtament in meinem Blut, das

für

für euch vergoſſen wird, zur Vergebung der Sünden, ſolches thut ſo offt ihrs trincket, zu meinem Gedächtniß.

Und auf ſolche Worte reiche man dem Krancken denn auch das Blut des HErrn, ſprechend:

N{Ehmet / Imm} hin das iſt das theure Blut, unſers lieben HERRn JESU CHRISTI, für {eüre / deine} Sünden im Tode vergoſſen, das ſtärcke und erhalte {eüch / dich} im rechten Glauben, und bewahre {eüren / deinen} Leib und Seele zum ewigen Leben Amen.

Darnach ſpreche Er den 117. Pſalm.

LObet den HERRn alle Heyden, preiſet ihn alle Völcker.

Denn ſeine Gnade und Wahrheit, waltet über uns in Ewigkeit, Amen.

Item.

WIr dancken dir Allmächtiger HErre GOtt daß Du uns durch dieſe heilſame Gabe des wahren Leibes und Blutes JEſu CHriſti

haſt

haſt erquicket, ū. bitten deine Barmhertzigkeit, daß Du uns ſolches gedeyen laſſeſt, zum ſtarcken Glauben gegen Dir, und zu inbrünſtiger Liebe unter uns allen, durch JEſum CHriſtum deinen lieben Sohn unſern HERREN, Amen.

Item Pſalm 103.

LObe den HERRN meine Seele, und was in mir iſt ſeinen heiligen Namen.

Lobe den HERRN meine Seele, und vergiß nicht, was Er dir guts gethan hat.

Der dir alle deine Sünde vergiebet und heilet alle deine Gebrechen.

Der dein Leben vom Verderben erlöſet, der dich krönet mit Gnade und Barmhertzigkeit.

Der deinen Mund frölich machet, und du wieder jung wirſt wie ein Adler.

BENEDICTIO.

DEr HERR ſegne {eüch / dich} und behüte {eüch / dich} Der HERR erleüchte ſein Antlitz über {eüch / dich} und ſey {euch / dir} gnädig.

Der HErr erhebe ſein Angeſicht auf {euch / dich} und gebe {eüch / dir} ſeinen Frieden, Amen.

Man mag auch nach der Communion, und ſonſt etliche ſchöne Troſt-Pſalmen, dem Krancken ſo er Luſt und Andacht dazu hat, aus dem Pſalter fürleſen, als den 23. Pſalm.

DEr HERR iſt mein Hirt, mir wird &c.

Den 91. Pſalm.

Wer unter dem Schirm des Höchſten ſitzet, und unter dem Schatten des &c.

Den 118. Pſalm.

Dancket dem HErrn denn Er iſt ſehr freundlich, und ſeine Güte währet ewiglich &c.

Wenn darnach gleich der Prieſter von dem Krancken gehet, So ſpreche er:

{Ruffet / Ruffe} in {eürer / deiner} Angſt und Noth den HErren an, ſo wird Er {euer / dein} Gebet erhören. Denn der HERR iſt nahe allen, die Ihn anruffen, allen die Ihn mit Ernſt anruffen. Er thut was die Gottsfürchtigen begehren, Er höret ihr Schreyen, und hilfft ihnen, Pſalm 145. Und der GOtt der {eüch / dich} beruffen hat, zu ſeiner Herrligkeit in CHriſto JEſu derſelbige wird eüch {der / die} ihr eine kleine Zeit leidet, wohl bewahren, ſtärcken, kräfftigen, gründen und ſelig machen, demſelben ſey Lob, Ehr, und Preiß, von Ewigkeit zu Ewigkeit, Amen.

IX. MO-

IX. MODUS ADMINISTRANDI SACRAMENTUM COENÆ DOMINICÆ

Intimatio.

Chariſſime Frater in Chriſto!

QUoniam hac vice Sacram Cœnam Domini Noſtri Saluatoris IEſu Chriſti accipere conſtituiſti, in qua nobis verum ſuum corpus in cibum, & proprium ſuum Sanguinem in potum, ad confirmandam fidem noſtram dedit, æquum eſt, ut magna diligentia & ardenti devotione, teipſum (: quod Paulus Apoſtolus requirit :) probes. Si iam teipſum probes, & in conſcientiam tuam deſcendas, profecto nihil aliud invenies, quam omnis generis atrocia peccata, & mortem æternam, quam peccatis tuis promeritus es (ſtipendium enim peccati mors eſt) ex qua nosmetipſos liberare nullo modo valemus. Eapropter miſertus eſt noſtri Dominus Ieſus Chriſtus, & propter nos homines homo factus eſt, ut legem Dei pro nobis impleret, mortem etiam, & omne id quod peccatis noſtris mali nobis adtraxeramus, in ſe reciperet, ac loco noſtri ſuſtineret. Vt autem hoc firmiter crederemus, accipiebat in Cœna panem, gratias agebat, frangebat & dicebat: Accipite & comedite, hoc eſt corpus meum, quod pro vobis traditur; ac ſi diceret: quod homo factus ſum, quod hæc & illa ago, quod patior, omne id in veſtrum commodum cedit, in hac fide ut confirmemini & ſemper in me maneatis, & Ego in vobis. In idipſum do vobis corpus meum. Similiter etiam accipiebat calicem & dicebat: Accipite, bibite ex hoc omnes, hic eſt calix Novi Teſtamenti in meo ſanguine, qui pro vobis & pro multis effunditur, in remiſſionem peccatorum; hoc facite quotiescunque

que biberitis in mei commemorationem. Id innuens his verbis: Quoniam ſemel veſtri miſertus ſum, peccata veſtra humeris meis impoſui, iam de facto etiam in mortem me tradam, ſangvinem meum effundam, gratiam & remiſſionem peccatorum veſtrorum acquiram, & ſic Novum Teſtamentum conſtituam, in quo vobis peccata veſtra remittantur, ut eorum nulla amplius ſit recordatio. In certificationem eius rei & promotionem vitæ meæ in vobis, do ſangvinem meum bibendum. Quicunque itaque ex hoc calice bibit, verbis a Chriſto prolatis fidem habet, hocque Sacramentum ad exſuſcitationem & confirmationem fidei ſuæ uſurpat, hic manet in Chriſto, & Chriſtus in eo, & in æternum viuet. Ergo & tibi hac vice chariſſime Frater, incumbet meminiſſe Chriſti, eiusque mortem annunciare, ſcilicet, quod pro peccatistuis ſit mortuus & ad Juſtitiam tuamreſuſcitatus, ac ipſum ſuper his æternum celebrare.

Age igitur & confitere Domino hoc modo.

CONFESSIO POENITENTIS.

EGo miſer peccator confiteor coram Deo, Patre meo cœleſti, quod (proh dolor) graviter ac ſæpius peccaverim, non ſolum externis & notoriis delictis, ſed multo magis internis, & quidem ex connata cœcitate & corruptione naturæ meæ, inſidia & incredulitate, diffidentia & dubitatione, puſillanimitate & deſperatione, impatientia, ſuperbia, malis concupiſcentiis, avaritia, invidia, odio, & id genus alia malitia, ſicuti hoc Deus meus in me probe agnoſcit, & ego (proh dolor) adeo exacte cognoſcere non poſſum. Horum iam me valde pœnitet, & contriſtor ſuper eis, non tamen abjicio fiduciam in Deum, quin potius ex toto corde gratiam Dei imploro & per Chriſtum Ieſum Dominum & Salvatorem meum mihi eam non denegatum iri confido, & ſuper hac confeſſione mea me a peccatis meis abſolvi peto.

ABSO-

ABSOLUTIO.

CHariſſime Frater in Chriſto, non eſt quod deſperes! Eſt enim gratia Dei magna ſuper peccatore reſipiſcente. Luc: 15 Vbi abundat peccatum, ibi ſuperabundat gratia. Rom. 5 Habemus enim Advocatum apud Patrem Ieſum Chriſtum Juſtum, & ipſe eſt propitiatio pro peccatis noſtris non autem pro noſtris tantum, ſed & pro totius mundi 1 Ioh. 2. Sanguis enim Ieſu Chriſti Filii unigeniti Dei emundat nos ab omni peccato. 1. Ioh. 1.

Cum igitur peccata tua cum dolore animi confeſſus ſis, & ad gratiam Dei a Salvatore Ieſu Chriſto partam temet receperis, ecce Deus abſtulit peccata tua, non morieris, non nocebunt tibi peccata tua. Jam tum enim Deus Pater cœleſtis, intuitu meriti ſufficientisſimi Salvatoris tui omnia ea tibi remiſit. Vt autem remiſſionis eius eo certior reddaris, ecce per Miniſtrum ſuum, eam tibi annunciari curat. Abſolutus ergo eſto ab omnibus peccatis tuis, in nomine Patris, Filii, Spiritus ſancti: poſthac Deo vivas.

ACTUS COENAE.

Chariſſime Frater in Chriſto Sacram Domini Cœnam percepturus mecum ita ores.

OMnipotens Deus, Pater cæleſtis quoniam ego tibi aliter non, quam in dilecto Filio tuo Domino meo Ieſu Chriſto placere poſſum, Te oro, ſanctificare digneris corpus & animam meam, ad percipiendum digne ſacrum hoc epulum, ut ex hoc amoris & gratiæ tuæ, erga me certior redditus, in fide mea confirmer, ſecundum voluntatem tuam poſthac vivam, crucem patienter feram & tandem aliquando

placide in te Deo meo obdormiam, & ad vitam nunquam intermorituram tranſeam, per Dominum meum Ieſum Chriſtum, Amen. Pater noſter &c.

CONSECRATIO.

Verba Inſtitutionis: Dominus noſter Ieſus Chriſtus in ea nocte qua &c.

PORRECTIO.

Accipe, comede, hoc eſt verum corpus Domini noſtri Ieſu Chriſti, pro te in acerbam mortem traditum, id confirmet ac conſervet fidem tuam ad vitam æternam, Amen! Accipe, bibe, hic eſt Sanguis Domini noſtri Ieſu Chriſti, pro peccatis tuis in ara crucis largiter effuſus, is confirmet & conſervet fidem tuam ad vitam æternam, Amen.

GRATIARUM ACTIO.

Gratias iam Deo agamus.

Gratias ago tibi Domine Ieſu Chriſte, quod per ſalutare hoc donum corporis & ſanguinis tui me recreaveris, oro miſericordiam tuam ut cedat id mihi in confirmationem fidei meæ & accenſionem ardentis amoris erga proximum meum. Fac quæſo, ut in omni adverſitate perdurem, tibi ſemper obediens inveniar, in vita & morte, qui vivis & regnas in unitate Patris & Spiritus ſancti in ſæcula ſæculorum, Amen.

CONCLUSIO.

Benedicat tibi Dominus, Pater Filius & Spiritus ſanctus ex hoc nunc & vſque in ſæculum, Amen.

X. FOR-

X. FORMVLA ADMINISTRANDI SACRAMENTUM BAPTISMI: IDIOM. HVNGARICO.

Az Atyának, Fiunak, és Szent Léleknek nevében, Amen.

SZerelmes Atyámfiai! Minden napon hallyuk az ISTEN' Igéjéböl, söt mind Életünkben 's mind Halálunkban tapaſztallyuk-is, hogy mi Adámtól fogva minnyájan bünben fogantattunk és ſzülettettünk ez Vilagra, melyben minékünk az ISTEN' haragja miat örökké el-kellet vólna veſznünk, és kárhoznunk, ha az ISTENnek egy ſzülött Fiának a' KRISTUS JÉSUSnak Érdeme által meg-nem váltattunk vólna. Mivel-hogy azért ez kisded Gyermeketske az ö terméſzetében igen meg-rutíttatott az Eredendö Bünnek általa, ugy-hogy ö néki-is az örök kárhozatnak Fiává kellene maradni. De a' minden Kegyelemnek ISTENe, és Irgalmaſságnak Atyja az ö Sz. Fiát a' KRISTUS JÉSUSt ez egéſz Világnak, úgy a' kisdedeknek, mit az öregeknek küldötte, azért-is a' kisdedeket nem kevésbé mint az öregeket a' Büntöl, Haláltól, és az örök kárhozattól meg-ſzabaditotta, indvezitette, meg-is hagyta, hogy a' kis Gyermekeket hozája vigyék, mondván: Hagyatok békét a' kis Gyermekeknek, és ne tiltsátok-meg öket, hogy hozzám ne jöjjenek, mert illyeneké a' Mennyeknek-Orſzága. Annak okáért ti-is Kereſztyényi ſzeretettöl indíttatván hoztátok, hogy a' Szent Kereſztségnek *Sacramento*ma által ujjonnan ſzülettesſék, és a' Kegyelemnek Orſzágában bé-viteſsék kivánnyátok, és a' kisdednek ISTEN elött való gondját ſzorgalmatoſon és ſzíveſen fel-venni akarjátok. Igen hellyeſen tselekedtétek, és bizonyoſak-is lehettek abban, hogy a' mi URunk, a' KRISTUS JÉSUS a' ti Kereſztyényi ſzeretetböl való tselekedeteiteket, mellyet ez kisded Gyermeketskéért tselekeſztek, kedveſen véſzi tölletek, és a' ti ö érette való Könyörgéſteket meg-halgatja.

Mert

Mert hogy a' kis Gyermekeket hozzája vigyék, maga parantsolta, és hogy azokat az ö Orſzágába bé-viſzi meg igérte.

Távozzál innen te tiſztátalan Lélek! és kéſzits hellyet a' Szent Léleknek.

Vegyed a' Szent Kereſztnek Jegyét, mind a' Homlokodra, † *mind a' Mellyedre.* †

Könyörögjünk az UR ISTENnek a' kis Gyermekekért.

ŐRök mindenható UR ISTEN, a' mi URunk JÉSUS KRISTUSunknak Sz. Atyja, Könyörgünk mi Tenéked a' Te { ſzólgádért / ſzólgálódért } N. N. melly a' Te Kereſztségedet kivánnya, és a' Te örökké való jó kedvedet ez Lelki ujjonnan való ſzületésnek Feredöje által óhajtja fogadd hozzád ötet, Oh UR ISTEN, és a' mint meg-mondottad: kérjetek, ugy mond, és el véſzitek, kereſsétek és meg-talállyátok, zörgeſsetek, és meg-nyittatik. Azonképpen nyujtsad immár ö néki a' Te javaidat, és a' zörgetönek nyisd-meg a' Te Ajtódat, hogy a' Mennyei Feredönek örökké való Áldását meg-nyerheſse, és a' Te ajándékodnak, meg-igért örökké való Orſzágát el veheſse, a' mi URunk JÉSUS KRISTUSunk által, Amen, *Mi Atyánk.* 's a' t.

ALdott légyen a' { te / ti } { bé-jöveteled / bé-jöveteltek } mind örökkön örökké, Amen.

Conſtitutus ad Baptiſterium Miniſter quærat.

1. *Kérdés.* Mi légyen a' Neve? *Felelet. János,* v. *Klára.*

2. *Kérd.* Ellene mondaſz-é az Ördögnek? *Fel: Ellene mondok.*

Kérd: Ellene mondaſz-é minden ö tsalárd Munkáinak? *Fel: Ellene mondok.*

Kérd: Hát Ellene mondaſz-é minden ö álnok Sugarláſinak? *Fel. Igen-is ellene mondok.*

3. *Kérd.* Hiſzſz-é a' Mindenható Atya ISTENben, Égnek Földnek Teremtöjében? *Fel: Igen-is hiſzek.*

Hiſzſz-é

Hiſz.-é a' JÉSUS KRISTUSban, Ö egy ſzülött Fiában, mi URunkban, ki fogantaték Szent Lélektöl, ſzületék, Szüz Máriától: Kinzaték Pontzius Pilátusnak alatta, meg-feſzitteték, meg-hala, és el-temetteték, ſzálla alá Poklokra; harmad napon halattaiból fel-támada; Fel-méne Mennyekbe; ül az Mindenhato Atya Iſtennek Jobján; onnan léſzen el-jövendö itélni Eleveneket és Hóltakat? *Fel: Igen-is hiſzek.*

K. Hiſz.-é a' Szent Lélek UR ISTENben, és hiſzed-é a' Közönséges Kereſztyén Anya-ſzent-egy-házat, a' Szenteknek Egygyeſségét, a' Bünöknek Botsánatját, a' Teſtnek Feltámadását, és az Örök Eletet? *Fel: Igen-is hiſzem.*

4. Kivánod-é hogy meg Kereſztelteſsél? *Fel. Kivánom.*

Hinc porro dicat.

En tégedet N: N: kereſztellek, (mosogatlak) az Atyának, Fiunak és Szent Lélek ISTENnek Nevében, Amen.

Poſtremo benedicat.

A' mindenható ISTEN, a' mi URunk JESUS KRISTUSunknak Ditsöſséges Szent Atyja, a' ki tégedet Viz és Szent Lélek által ujjonnan ſzült, (meg-moſogatott,) és tenéked minden Büneidet meg-botsátotta, eröſitsen-meg tégedet a' Maga Kegyelmével ezután-is, és meg-örizvén tartson-meg tégedet az Örök Életre, Ámen.

Légyen Békeſség tenéked, Ámen.

XI. FORMVLA ABSOLVENDI CONFITENTES ET FIDELES COMMVNICANDI: IDIOMATE HVNGARICO.

SZErelmes Atyámfiai, mivel illyen ſzándékban vagytok, hogy az UR' Aſztalához akarnátok járulni, és a' mi URunk JÉSUS KRISTUSunknak Szent Vatsorájával élni: tehát meg kivántatik ti tölletek mindeneknek elötte, hogy ki-ki jól gondolkodjék Magába, mitsoda Szível járul ez Szent Aſztal-

 hoz,

hoz, ne hogy az UR JÉSUS KRISTUSnak Szent Teſtét és Vérét méltatlanul veſzedelmére és kárhozatjára, hanem Lelkének örök Idveſségére végye. Mert nem úgy vagyon az állapot az URnak Aſztalával, mint-ha valaki külsöképpen az Aſztalhoz menne, ennék és innék. Más külömben vagyon itt az állapot, tudnilik: hogy valaki itten Eſzik és Iſzik meltatlan, vétkezik a' KRISTUS' Teſte és Vére ellen, a' mint Sz. Pál mondja 1 Cor. 11. Miképpen kellyen pedig az Embernek magát ahoz jól el kéſzíteni, hogy azzal a' Szentséggel Lelke Idveſségére élheſsen, meg-tanit minket Sz. Pál Apoſtol 1 Cor 11. az holl azt mondja: Próbálja-meg magát az Ember, és úgy egyék a' Kenyérböl, és ugy igyék a' Pohárból, hogy kárhozatott ne egyék és igyék, mint a' Judás meg-nem betsülvén a' KRISTUSnak Teſtét és Vérét. Mi légyen pedig az Embernek maga meg-próbáláſa? A' Pœnitentia tartás. A' Pœnitentia tartásban pedig kiváltképpen három dolog kivántatik *Elsö*, hogy az Ember Büneit meg-vallya, és azokat töredelmes Szível meg-ſzánnya, bánnya. *Máſodik*, hogy erös Hittel higyjen az JÉSUS KRISTUSban. *Harmadik* pedig, hogy az ö életét megjobbitsa, és magát Kegyes, Iſtenes, és jámbor Életben foglalja. Azért elsöben minden Ember vallya-meg a' ö Büneit, és ſzánnya bánnya-meg azokat, töredelmes Szível ſiraſsa meg, nem tsak azokat, a' mellyeket tudva tselekedett, hanem mind azokat-is, a mellyeket tudatlanságából vétkezvén tselekedet; Mert ſokſzor vétkezünk tudatlaságból-is, az hol meg-ſem gondolnók. Azért ha valaki azt gondolná magában, hogy ö olly Szentül élt vólna, hogy ö ſemmiröl meg-nem feddethetnék: tehát az végye elö az Tiz Parantsolatokat, és kezdje-el az elsötöl fogva az utólsóig, ottan fel talállya nagy ſumma adóſságát, az mellyért mindgyárt fel-ſerken az ö Lelke eſméreti, és ötet az Ördöggel egygyüt rertegteti, és kétségben ejteni igyekezik. Azért tanullya-meg minden Kereſztyén Ember, miképpen kellyen ollyankor magát vigaſztalni, tudnilik, az ISTENnek Kegyes vigaſztaló Igéretivel, mellyek a' Sz Evagyéliomban így irattak-meg, hogy a' JÉSUS KRISTUS jött e'

Világra

Világra a' Bünösöket Idveziteni és meg-tartani. Senki azért kétségben ne eſsék az ö Bünei miatt, mint Kain, Saul, Judás, és egyebek, hanem elé kell venni amaz ſzép vigaſztaló mondáſokat, mellyek a' Sz. Iráſokban találtatnak. Sz. Pál Apoſtol azt mondja, az 1 Tim. 1. 15. Igaz beſzéd ez, és minden bévételre méltó, hogy a' JÉSUS KRISTUS jött e' Világra hogy a' Bünösöket meg-tartaná. Sz. Ján. Evan. 3. Biztat édes Idvez. ezt mondván: Nem azért botsátotta ISTEN az ö Fiát ez Világra, hogy Kárhoztaſa, hanem hogy meg-tartaſsék ez Világ ö általa, és esmét, úgy ſzerette ISTEN e' Világot, hogy az ö egy ſzülött Fiát adná &c. Ezékiel Prófheta. Cap. 33. 11. Élek Én ISTEN, nem akarom a' Hitetlennek Halálát hanem hogy meg-térjen és éllyen. Térjetek-meg, térjetek-meg, a' ti gonoſz utaitokról, és miért halnátok-meg Izraël Háza. Ekképpen már látjuk, hogy Idvezitönk-is int bennünket Sz. Matth. 11. 28. mondván: Jöjjetek hozám mindnyájan, kik meg-fáradtatok, és meg-terheltettetek, és Én meg-nyugotlak titeket.

Máſodſzor. Hinni-is kell az Embernek eröſsen, hogy egyedül tsak a' JÉSUS KRISTUS' Érdeméért botsáttatnak meg a' Bünök, mert minden Emberek, akár minémü nagy Bünösök vóltak-is, ha tsak meg-vallották Bünöket és Hitték, hogy az ISTEN tsak egyedül a' JÉSUS KRISTUS' Érdeméért botsátja-meg nékiek Büneiket, tehát ISTEN elött meg Igazultak és mindgyárt kedveſekké lettek, mint arról ſok ſzép vigaſztaló Példák találtatnak ſzéllyel a' Sz. Irásban, mind az O 's mind az Ujj-Teſtámentomban. Dávid Király nagy Bünös Ember vala, de mihellyt meg-tére és Büneit meg-vallá, azt izené néki az ISTEN Náthán Prófhéta által: Nem Halſz-meg, hanem Élſz. Illyen vala amaz Manaſses az Izraël' Királya, haſonló képpen Péter-is nagy Bünös Ember vala, mert az ö URát, az Idv. KRISTUS JÉSUSt háromſzor meg-tagadta; de mihellyt Büneit meg-vallá, és keſerveſen meg-ſiratá, meg-botsáttattanak nékie. Amaz gonoſz Tolvaj a' ki KRISTUS Idvezíttönkkel Feſzittetett vala-meg, noha az önnön maga gyilkoſságáért feſzittetett-meg; de mind az által mihelyt KRITTUS URunkat Idvezitöjének

 esmeré,

esméré, és Büneinek botsánatját kéré, mindgyárt ollyan jó vállaſzt vön töle: Bizony mondom néked, ma' velem együt léſzeſz a' Paraditsomban.

Harmadſzor. A' Pœnitentiára uj Engedelmeſségnek és uj Életnek követéſe-is kivántatik, az-az: Az Ember magát a' Bünöktöl a' mennyire lehetséges meg-óhja. A' kik azért ugy járulnak az UR' Aſztalához, azok nagy haſzonnal élnek a' Sz. Sákramentommal, mert ezt mondja Sz. Pál Apoſtol, hogy azoknak Hitek öregbül és nagy léſzen, az ISTEN-is Kegyelmében béfogadja öket, és Bünöket meg-botsátván meg-tiſztítja a' KRISTUS' Vérével öket. A' kik pedig tsak ſzokásból járulnak az UR' Aſztalához, nem emlékezvén meg az ö Büneikröl, nem gondolván-meg az ISTENnek haragját, és kemény büntetését, söt minden Hit, és Életek meg-jobbittása nélkül mennek oda, ſzándékok lévén, az után is Vétkezni, és a' Vétkekben elébb elébb menni, az ollyak véſzik a' Sz. Sákramentumot, a' KRISTUSnak Teſtét és Vérét az ö kárhozatjokra, és az Abſolutio-is ſemmit azoknak nem haſznál. Azért inti Sz. Pál Apoſtol azokat, a' kik a' Sz. Sákramentommal akarnak élni, hogy jól megpróbállyák magokat, hogy-ha meg-bánhatják-é valóban az ö Büneiket, és ha hihetik-é, hogy ö nékiek meg-botsáttatnak az ö Bünök tsak egyedül az Idv. KRISTUS JÉSUSért, és ha vagyon-é ſzándékok Életeknek meg-jobbitására, tudnilik Lelki-esméret ellen való Bünöknek el távoztatására. A' mellet ha vagyon-é akaratjok az ö Felebarátjoknak, és még az ö leg nagyobb ellenségeknek-is Büneiket meg-botsátani, a' mint KRISTUS Idv. parantsollya, Sz. Mátth. Ev. 5. A' hol azt mondja: Ha a' te Ajándékodat az Oltára viſzed, és ott meg-emlékezel rólla, hogy a' te Atyádfiának vagyon valami panaſzſza ellened, hadd ott az Oltár elött a' te Ajándékodatt, és mennyel, békélyél-meg elöſzör a' te Atyádfiával, és az után úgy vigyed-fel a' te Ajándékodat. Sz. Péter mikor kérdené KRISTUS Idv. hányſzor kellene megbotsátani Felebarátjának, ha elég vólna-é hétſzer; azt felelé nékie KRISTUS URunk: Nem mondom, tsak hétſzer, hanem hetven hétſzer, az-az, valamennyiſzer vétkezik az Ember az ö Felebarátja.

barátja ellen, mind annyiſzor meg-botsáſon neki. Meg esmérvén annakokáért gyarlóságinkat, jöjjünk elö valamikor vádol bennünket a' mi Lelkünk eſméreti, kérjük ISTENtöl Büneinknek botsánatját, mellyet ö Sz. Felsége igér mind azoknak, a' kik ötet tiſzta Szívből kérik. Azért ti-is ezt tselekedvén térden álva a' ti Szíveiteknek töredelmeſségéböl mondjátok-el a' közönséges Gyonáſt.

CONFESSIO.

EN ſzegény nyavalyás Bünös Ember, kit igen meg-terheltek az én gonoſzságim, valláſt téſzek és meg Gyonom én ISTENem, Tenéked Mennybéli Sz. Atyám, az én URam JÉSUS KRISTUS, és Idvezítöm által vallom, hogy én igen vétkeztem, és gonoſzúl tselekedtem én ISTENem Te ellened, hitetlenségemmel, a' Te Sz. parantsolatidat meg-ſzegvén, a' Te Sz. akaratod ellen rugodozván, hamis hitemmel, gonoſz gondolatommal, naponkét, óránként, nyilván, titkon, tudva és tudatlanul. Én ISTENem, Tégedett meg-bántottalak mindeneknek felette, és Felebarátomat nem ſzerettem mint magamat, kik Te nálad Felséges ISTEN mindenek nyilvábban vadnak, hogy sem mint én nálam, ezeket jól látod én bennem, kikben mindeneknél Bünösebnek vallom magamat, és Kárhozatra méltónak. De kérlek Tégedet, Felséges Mindenható Ur Iſten, Kegyelmez-meg énnékem ſzegény Bünös Embernek, és botsásd meg az én nagy Büneimet a' Te ſzerelmes Sz Fiadnak a' mi URunk JÉSUS KRISTUSnak Érdemes Vére hullásáért, Amen.

Recitata Confeſſione, hoc modo pergat:

MIvel hogy édes Atyámfiai! én töllem az Absolutiót kivánnyátok; én kéſz vagyok ISTENnek parantsolatjára azt meg-tselekedni. De azt kérdem leg elsöben töletek, egyiktöl ugy mint a' máſiktól:

Kérdés. Bánnyátok-é Szívetek ſzerént, hogy az ISTENt Büneitekkel, mind tudva, mind tudatlanul, mind titkon,

 mind

mind nyilván, mind ſzánſzándékból, mind gyarlóságból meg-bántottátok?

Fel: Mondja ki-ki önnön magáért: Bánom.

K. Hiſzitek-é, hogy az ISTEN' az ö Sz. Fiának a' KRISTUS JÉSUSnak Érdeméért meg-botsátja minden ti Büneiteket?

Fel: Mondja ki-ki magáért: Hiſzem.

Kérd: Fogadjátok-é, hogy ennekutánna Életeteket meg-jobbitván, Szentül, Jámborul, és ISTENi félelemben éltek?

Fel: Mondja ki-ki magáért: Fogadom.

Kérd: Meg-békéllett-é ki-ki az ö Felebarátjával, vagy ha nem, meg-tselekſzitek-é, minek elötte az UR' Aſztalához járulnátok?

Fel: Meg-tselekeſzſzük.

Kérd: Már végezetre, hiſzitek-é, hogy az Én botsánatom, melly ISTEN' parantsolatjából vagyon, annyi légyen, mint ISTENnek botsánatja?

Fel: Hiſzſzük.

A' mint hiſzitek, úgy légyen tinéktek.

A' Mi URunk JÉSUS KRISTUS, ki az ö Egy-házi Szólgainak hatalmat adott, hogy a' Bünös Embereknek Bünöket meg-botsáſsák, botsáſsa-meg a' ti Büneiteket. Én pedig mint leg aláb való Szólgája az én URam JÉSUS KRISTUSomnak a' ti Vallás tételtekre, mellyet moſt ISTEN elött, és én elöttem tettetek, a' ti Hitetekre, és jó fogadáſtokra, hirdetem néktek ISTENnek parantsolatjából, Büneiteknek botsánatját, az Atyának Fiúnak, és Szent Lélek ISTENnek Nevében, Ámen.

Mennyetek-el az URnak Nevében, és jobbitsátok-meg Életeteket. Amen.

FORMVLA COMMVNICANDI.

SZErelmes Atyámfiai az UR KRISTUS JÉSUSban, mivelhogy moſt e' Szent hellyen az URnak Szine elött a' JÉSUSnak Nevében meg-jelentetek, a' végre, hogy az ö Sz. Sákra-

Sakramentommával, az-az, az ö Sz. Teſtével és Vérével éllyetek, azért leg elsöben arra intlek titeket, hogy ſziveteknek töredelmeſségéböl fohászkodjatok ISTENhez ö Szent Felségéhez, és velem együt áhitatoſan magatokat meg-alázván, mondjátok el az URtól tanult Imádságot, illyen képpen:

MI Atyánk, ki vagy a' Mennyekben, Szenteltesſék-meg a' Te Neved, jöjjön-el a' Te Orſzágod, légyen-meg a' Te Akaratod mint a' Mennyekben, úgy itt' a' Földön-is, a' mi mindennapi Kenyerünket add-meg minékünk ma, és botsásd-meg minékünk a' mi Vétkeinket, miképpen mi-is meg-botsátunk azoknak, a' kik mi ellenünk vétkeztenek, és ne vigy minket a' kisértetbe, de ſzabadits-meg minket a' Gonoſztól, mert Tiéd az Orſzág, és a' Hatalom, és a' Ditsöség, moſt és mind Öröké, Ámen.

MÁsodſzor arra is intlek titeket, hogy igaz Hittel gondolkodjatok az UR JÉSUS KRISTUSnak Teſtamentoma felöl, föképpen azokat az Igéket, az mellyekben az ö Sz. Teſtét és Vérét minékünk ajándékozta, azokat Szívetekben erösen bé-rekeſzétek, hogy meg emlékezzetek rólla, és Hálákat adjatok ö Sz. Felségének, az ö kimondhatatlan nagy Szerelméért, a' mellyet meg-mutatott mi rajtunk, mikoron minket az ISTENnek haragjából, a' Büntöl, Haláltól, Pokoltól, és az örök Kárhozattól meg-ſzabaditott. Arra nézve a' Kenyeret, és a' Bort, az az, az ö Teſtét és Vérét vegyétek Zálog, és Bizonyság gyanánt hozzátok. Annak okáért mi-is az ö Sz. Nevében, az önnön maga parantsolatjából, az ö tulajdon Igéje által, az KRISTUS Teſtámentomával illyen képpen élünk és tselekedünk:

A' mi URunk JÉSUS KRISTUS a' mely Étzakán el-árultaték, vévé a' Kenyeret, Hálákat ada, meg-ſzegé, és az ö Tanitványinak adá, ezt mondván: Vegyétek, és egyétek, ez az Én Teſtem, melly ti érettetek Halálra adattatik ezt tselekedjétek az Én Emlékezetemre.

Haſon-

HAsonlóképpen, minekutanna Vatsoráltanak vólna, vévé a' Pohárt-is, Hálákat ada, és adá az ö Tanitványinak, ezt monván: Igyatok ebböl mindnyájon, e' Pohár Ujj-Teſtamentom az Én Véremben, melly ti érettetek és ſokakért ki ontatik, Bünöknek botsánatjára, ezt valamennyiſzer Iſzſzátok, az Én Emlékezetemre tselekedjétek.

Vegyed és egyed ez a' mi URunk JÉSUS KRISTUSſunknak Sz. Teſte, melly te éretted Halálra adatott, ez eröſitsen és tartson-meg tégedet Igaz Hitben, az Örök Életre Ámen.

Végyed és Igyad, ez a' mi URunk JÉSUS KRISTUSſunknak Sz. Vére melly a' te és az egéſz Világ' Büneiért ki-ontattott, ez eröſitsen és tartson-meg téged az Igaz Hitben az Örök Életre, Ámen.

Poſt Communionem gratiarum actio.

Mindenható UR ISTEN, mi Mennyei Sz. Atyánk, Hálát adunk mi tenéked, hogy a' te Idvezitö adományod altal a' mi beteges Lelkeinket meg-vidámitottad, és Könyörgünk Tenéked Szívesen, engedjed, hogy ſzólgályon ez a' mi te reád nézendö gyenge Hitünknek meg-eröſitésére, és az egymáshoz való ſzeretetnek táplálására, a' Te ſzerelmes Sz. Fiadnak, a' mi URunk JÉSUS KRISTUSſunknak általa, Ámen.

BENEDICTIO.

ALdjon-meg titetek az UR, és örizzen-meg titeket, világoſitsa-meg az UR az ö Ortzáját ti rajtatok, és könyörüllyön rajtatok, forditsa az UR az ö Ortzáját ti reátok, és adjon tinéktek Lelki és Teſti állandó Békeſséget, Ámen.

AD SEPVLTVRAM.

MIvel hogy a' mi Mennyei Kegyelmes Sz. Atyánk ſok féle Nyavalyákkal és Nyomoruságokkal látogat-meg minket ez Árnyék Világban, és mi tölünk el véſzi Atyánkat, Anyánkat, Atyánkfiait, Feleségeinket, Gyermekeinket, az mellyekért mi igen

mi igen ſzomorkodunk és bánkodunk. Azért leg elsöben-is arra int minket az ISTENnek Sz. Igéje, hogy ne bánkodjunk és ne ſzomorkodjunk, mint a' Pogányok, kiknek nintsen reménségek az Uj és az Örök Életre. De mi el higyük, hogy nem tsak az ideig tartó, hanem az örökké való Életre teremtettünk, mellybe ez Teſti Halál által kell minékünk bémennünk. *Máſodſzor.* arra-is int minket az ISTENnek Sz. Igéje hogy el-higyük, hogy ez a' Teſt, mellyet moſt a' Földben takartunk, ismét fel-támad, a' mint a' KRISTUS fel-támadott Halataiból, és ugyan ezen Huſsal és Tetemekkel vétetik környül, és léſzen az URnál öröké való Ditsöségben, a' mint erröl Sz. Pál Apoſtol Theſsalónikabéliekhez Irott 1 Lev. igen ſzépen Ir, ezt mondván: Nem akarom pedig Atyámfiai, hogy tudatlanságban légyetek azokfelöl, a' kik el aluttak, hogy ne bánkodgyatok mint egyebek, kiknek reménségek nintsen. Mert ha hiſzſzük, hogy a' JÉSUS meg Hólt és fel-támadott, azonképpen az ISTEN-is azokat, a' kik el aluttanak a' JÉSUSban, elö hozza ö véle. Mert azt mondjuk néktek az URnak ſzavából, hogy mi Élök kik meg-maradtunk az URnak el-jövetelére, nem veſzſzük elö azokat, a' kik el-aluttanak. Mert az UR unſzolásnak kiáltásával, Árch-Angyaloknak ſzavával, és ISTENnek Trombitájával le-ſzál az Égböl, és a' kik meg Hóltak vólt, a' KRISTUSban fel-támadnak elöſzör. Azután mi Élök, kik meg-maradtunk vólt, el-ragadtatunk azokkal egyetemben a' ködökben az UR' eleiben, és eképpen mindenkoron az Urnál léſzünk. Annakokáért vigaſztaljátok egy máſt e' Beſzédekkel.

Könyörögjünk.

MIndenható Kegyelmes UR Iſten, mi Mennyei ſzerelmes Sz. Atyánk, ki a' Te Sz. Fiadnak Halála által a' Bünt, a' Halált és az örök Kárhozatott ſemmivé tötted, és az ö fel-támadáſa által az Ártatlanságot és az Örök Bóldogságot meg-ſzerzetted, hogy mi az Ördögnek hatalmától meg-ſzabadulván, a' Te Orſzágodban éllyünk. Engedjed, hogy mi ezt eröſsen és tellyes Szívböl hiheſsük, és a' mi Teſtünknek örvendetes fel-támadását minden Bóldogokkal meg-nyerheſsük, a' Te Sz. Fiad, a' mi URunk JÉSUS KRISTUSunk által, Amen, *Mi Atyánk* &c.

XII. MODVS AGENDI CUM MALEFICIS.

Formular arme Sünder zu tröſten.

§ I.

Erinnerung.

BEy Anwendung und Gebrauch dieſer kurtzen Anleitung, wird ſich ein gewiſſenhaffter Seelen-Artzt jenes Canonis erinneren: Talia ſint prædicata, qualia permittuntur a ſuis ſubjectis; das theure Wort des Lebens und Troſtes, nach vorhero angeſtellter ernſtlichen Prüfung des Delinquenten, nicht zu beyder unausbleiblichem Schaden, muthwillig verſchwenden, ſondern alſo theilen, damit er nicht unter die gezehlet werde, über welche der HErr klaget, Ieſ. 3, 12 (cf. c, 5, 20. Prov. 17, 15.) Mein Volck! deine Tröſter verführen dich.

Graphice Biedenbachius in manuali Miniſtrorum Eccl: Pag. 624.

ES iſt viel beßer mit andern Krancken und Sterbenden, als mit dergleichen Ubelthätern, Dieben, Mördern &. zu handelen. Dieweil ſonderlich der Ubelthäter viel einkommen, die zuvor wenig aus Gottes Wort wiſſen. Denn eben darum gemeiniglich, weil ſie daſſelde ihr leben

lang

lang verachtet, ſind ſie in allerhand Sünden ū. Laſter gerathen, bis ſie endlich aus gerechtem Gericht GOttes zur Verhafft bracht worden, und ihren verdienten Lohn empfahen. So iſts auch nicht eines ieden jungen Kirchendieners thun, eines Diebens Tröſter zu ſeyn, und mit dergleichen Leuten bis zu ihrem abſcheulichen Tode alſo zu wandeln, daß der Sache weder zu viel noch zu wenig geſchehe, und ein ſolcher Ubelthäter nirgends verſäumet werde.

§ 2.

Tria tamen obſervet noſter.

1. PEccati gravitate, terrore legis, pœnarum infernalium magnitudine conſcientiam delinquentis percellat, & quantumbeneficium Divina concesſerit bonitas, cum æternos cruciatus in temporariam pœnam mutarit, oſtendat. 2. Merito Salvatoris ſerio pœnitentem erigat. 3 Amneſtiam Divinam mortisque beneficium probet. 4. De felicitare æterna in infamis quoque mortis periculo ſecurum reddat.

§ 3.

I. IN PRIMA VISITATIONE.

JSt ihm vorzuhalten Tod und Leben. Der ewige Tod, welchen er mit dieſer groſſen Sünde verdienet wie ihm denn Moſes ins Angeſicht ſpeyen werde, wenn Er in ſolchem Sünden Greul ihn anſichtig ſolte werden. Er ſol-

le mit Cain ſich nicht entſchuldigen, denn das allſehende Auge GOttes habe alles geſehen, GOtt, der erzürnete GOtt, ruffe ihm durch mich zu: Deine Sünde ſchreyet zu mir von der Erde, was haſt du gethan? Er ſolle ſolche Sünde auch nicht verſchweigen. Denn würde ers verſchweigen, ſo würden ihm ſeine Gebeine verſchmachten, ietzo wäre es Zeit, GOtt die Ehre zu geben, die Sünden zu bekennen, und willig zu geſtehen, daß man GOTTes Langmuth verachtet habe. Sage an, du verſtockte Seele, hat dir GOTT nicht lange Zeit zur Buße gegeben? Sage an, du verteufeltes Hertze, hat dich nicht GOtt offt zerſchmettert, daß du nach vollbrachter That öffters in dich geſchlagen und geſeufftzet: Was hab ich gethan? Wie offt hat nicht GOtt durch ſeine Prediger dich ſehnlich bitten laßen, von ſolcher Boßheit abzuſtehen, es ſolle alles vergeſſen ſeyn! die Wunden JEſu wolten alles zudecken? Aber O du Undanckbahrer! Kein Schelten und Donnern, Kein Bitten und Seufzen, hat bey dir etwas fruchten wollen. Du haſt den Laſter-Teufel deinem GOTT weit vorgezogen; Allein nun erfähreſt du auch was für Jammer und Hertzelend es bringe den HErrn ſeinen GOtt verlaßen, und Ihn nicht fürchten. Giebt dir der lügenhaffte Teufel nicht treflichen Lohn, daß du ihm angehangen und GOtt verlaſſen? Mit hölliſchen Banden biſt du gebunden, ſiehe doch die Ketten, die auch deinen Fuß anchliſſen, hat niemand

anders

anders, als der verfluchte abſcheulige Teufel, den du doch ſo hertzlich bißhero geliebet, und alles zu Liebe gethan, angeleget! Den ſchmählichen Tod, der dir wie deine Thaten verdienet haben, wird angethan werden, hat der Satan zu wege gebracht, darüber, iſt anders deine Seligkeit dir ein Ernſt, betrübe dich hertzlich. Verzeihe dich demnach dieſes irdiſchen Lebens nur williglich, und ſuche mit allem Fleiß das Leben im Himmel! Hie kan geſungen werden: Wo ſoll ich fliehen hin &c. Ach GOtt und HErr &c.

II. IN VISITATIONE SECUNDA.

Wird vorgehalten der Sünden Abſcheuligkeit, und wie ſolcher Sünden loß zu werden, nehmlich; durch wahre Reü und Leyd, allwo von wahrer Buße zu handeln, durch den veſten Glauben an das blutige Verdienſt JEſu CHriſti, allwo alle Verheiſſungen, daß die, ſo den blutigen JEſum mit veſtem Glauben ergreiffen, ob ſie gleich die gröſten Sünder wären, Gnade erlangen, als auch die Exempel Noah, Loths, Davids, Petri, Pauli, angeführet werden mögen den betrübten Sünder damit aufzurichten. Dabey kan geſungen werden: Mitten wir im Leben ſind ec. HErr JEſu CHriſt du höchſtes Gut ec. Ach was ſoll ich Sünder machen &c.

III. IN VISITATIONE TERTIA.

Führet man ihm zu Gemüthe, die groſse Gnade GOttes, die Er ihm erzeiget, indem Er mit

einem plötzlichen Tode ihn in ſeinen Sünden nicht übereylet, und aus den Klauen des Teufels, aus dem Stricken des Todes, aus der Angſt der Höllen, lieblich heraus reißen wollen, und in dieſe Bande bringen, auf welche, wenn er rechtſchaffene Buße thut, die ewige und ſelige Freyheit der Kinder GOttes folgen ſoll.

Wäre dieſes nicht geſchehen, ſo wäre er in Verzweifflung dahin geſtorben, hätte mit ſeinen grauſamen Sünden, vor GOTTes Gericht erſcheinen müßen; dagegen er ſich ietzo mit ſeinem GOtt noch ausſöhnen, aller Sünden Vergebung erhalten, des Himmels gar gewiß verſichern, und ein Kind der ewigen Seeligkeit werden könne, worüber er doch bey ſeiner gegenwärtigen Trübſal von Grund der Seele ſeinem GOtt dancken wolle: Lobe den HErrn meine Seele, und was in mir iſt ſeinen heiligen Namen. Wolle er nun nicht gern den ſchmälichen Leibes Tod ausſtehen, da ſeine Seele nunmehr des andern Todes nicht ſterben ſolle?

NB. Hier pfleget man auch dem armen Sünder nach vorher abgelegter Beichte das hochwürdige Abendmahl zu reichen, da denn die Abſolution auf ſeinen ſchweren Fall gerichtet wird, und werden mit ihm Buß- und Communion-Lieder geſungen.

IIII. IN DIE EXECVTIONIS. ANTE EDVCTIONEM.

NUn ſind noch wenige Stunden, da ſollet ihr, mit GOTT verſöhnter Chriſt, Ihr liebes Kind

Kind GOttes, mit denen Engeln das Angeſicht eüres Vaters im Himmel in ewiger Freude ſchauen. Als ihr heut Morgen auf eürem Angſt-Stroh erwachtet, ſo rief eüch euer JEſus zu; Heut ſolt du mit mir im Paradieß ſeyn. Der Abend, lieber Freund wird heut nicht anbrechen, eure Seele wird ſchon auf dem Schoß JEſu ruhn! Die Thränen, die ihr ietzo vergießet, werden noch heute, wahrlich ich ſage euch, noch heute die Hände JEſu von euren Augen abtrocknen. O ſeuffzet nur: Ach HErr JEſu gedencke mein, der du in deinem Reiche herrſcheſt. Ich hab für mir eine ſchwere Reiſe ec. Hier wird geſungen: HErr JEſu CHriſt meines Lebens Licht. ec. und mit einem ieglichen verſ der arme Sünder getröſtet.

V. IN LIGATIONE.

DEncket nunmehro an die ſchmetzrlichen Bande eüres Erlöſers JEſu CHriſti, mit welchen Er unſchuldig gefeßelt worden um eurent willen, damit die Bande, die ihr verdienet habt, euch nicht möchten ſchaden an eurer Seligkeit, mit welchen Er auch die Bande der Sünden und der Höllen von euch aufgelöſet, und gläubet, daß auch dieſe Bande und Stricke, weil ihr in CHriſto JEſu ſeyd, euch nicht ſcheiden ſollen von der Liebe GOttes.

Nun

VI. IN EDUCTIONE.

Nun ſo gehet ihr den letzten Creutz-Gang! bald bald werdet ihr für dem HErrn wandeln im Lande der lebendigen. Jetzo höret ihr das letzte Urtheil, keines werdet ihr nunmehr zugewarten haben, denn im Himmel iſt alle Sünde vergeben, geſchencket das Leben. Menſchen werden euch eine augenblickliche Straffe ankündigen, aber GOtt, der gnädige GOtt, wird euch ewiger Freud und Seligkeit verſichern. Fürchtet euch nicht für Menſchen Gerichte, ihr habt Gnade für GOttes Gerichte. Scheuet euch nicht vor der Menge ſo vieler auf euch ſehender Menſchen, weil ihr bald kommen ſolt zu der Menge vieler tauſend Engel und Außerwehlten. Beſprenget nur euer Hertz mit CHriſti Blut, und ſeyd getroſt und frölich, der Vater liebet euch, CHriſtus bittet vor euch, der heilige Geiſt ſtärcket euch, die liebe Engel begleiten euch, fromme Chriſten beten vor euch. Nun ſo viel Tropffen Angſt-Schweiſſes und Blutes JEſus vor euch vergoſſen, ſo viel Wunden Er ſich ſchlagen laßen, ſo viel Troſt, Krafft und Stärcke gebe Er euch, zu einem freudigen und ſeligen Ende, Amen! Ach gehet hin im Frieden. Cantica ſo im ausführen geſungen werden: O Welt ich muß dich laßen ec. Ich ruff zu dir HERR JEſu CHriſt .ec Erbarm dich mein O HErre GOtt. ec. HErr

JEſu

JEſu Chriſt wahrer Menſch und GOtt. ꝛc. Wenn mein Stündelein vorhanden iſt ꝛc. Suspiria ſo man mit ihm beten kan: O JEſu Chriſte GOTTes Sohn: der du für mich haſt genung gethan. ꝛc: Hilff daß ich ia nicht wancke. ꝛc: In deine Seite will ich fliehen. ꝛc: Stärck mich mit Deinem Freuden Geiſt. ꝛc: Wenn mein Mund nicht kan reden frey. ꝛc: Ach HErr! laß deine liebe Engelein. ꝛc: Du höchſter Tröſter in aller Noth, hilff daß wir nicht fürchten Schand noch Todt. ꝛc:

VII. IN LOCO SUPPLICII.

HIer iſt das Ende eüres Trübſals und Leydens, hier iſt der Anfang der ewigen Freuden, hier, hier iſt euch die Himmels Leiter angelehnet, von dieſem Ort ſollt ihr gegen Himmel fahren. Derowegen getroſt, getroſt, hier wartet JEſus mit ſeiner Ehren-Cron, hier ſollt ihr ſeine tröſtliche Stimme hören: Komm her du geſegneter meines Vaters ec. Sprechet ihr nur nun gantz fröhlich: Nun will ich mich gantz wenden zu dir HERR Chriſt allein ec.

Hier kniet der arme Sünder noch nieder, und begehret die Abſolution, welche ihm folgender Geſtalt kan eingerichtet werden: Nun N. N. Seynd Euch alle eure Sünden, wie auch dieſe groſe Mißethaten um welcher willen ihr ietzo euer Recht ausſtehen ſollet hertzlich und von Grund eurer Seelen leyd?

 ℞. Ja

℞. Ja. Tröſtet ihr euch aber auch, daß um des Blu-
tes und Todes JEſu willen der gnädige GOtt euch
ſolche alle vergeben? ℞ Ja. ℣. Gläubet ihr auch veſ-
tiglich, daß weil ihr euch an euren JEſum haltet
auf JEſum verlaſſet; ihr ein Kind GOTTes, und
Erbe der ewigen Seligkeit ſeyd, und euch der Him-
mel offen ſtehe? ℞. Ja. Nun zu mehrerer Beſtär-
ckung will ich als ein ordentlicher beruffener Diener
GOttes, Krafft meines Ammts und der Gewalt
ſo mir JEſus ſelbſt anvertrauet hat, euch wie von allen
andern, alſo abſonderlich von dieſen groben Sün-
den abſolviren, und für GOTTes Thron frey loß
und ledig geſprochen haben, daß der Teufel euch
ſelbige nimmermehr vorwerffen dürfe, und ſolches
thue ich im Namen GOttes des Vaters, des Sohnes,
und des heiligen Geiſtes, Amen! O GOtt Vater
der Du dieſen bußfertigen Sünder zum ewigen Le-
ben erſchaffen: JEſu du Sohn GOttes, der du
um dieſes deines Kindes willen dein Blut vergoßen
damit er ewig lebe: GOtt heiliger Geiſt, der Du
dieſen Menſchen durch dein Wort und heilige Sacra-
menta zur ewigen Freude beruffen, zubereitet, und
ſelbiger ihn verſichert: O Du hochgelobte heilige
Dreyeinigkeit, Dir, Dir, deiner Gnade, deiner
Krafft, deinem Troſt, deinem Schutz übergebe ich
dieſen anietzo ſterbenden, in ſeiner letzten Noth, hilff
Ihm lieber HErre GOtt! Kommet nun ihr heiligen
Engel;

Engel; nehmet nun, und traget dieſe durch Chriſti Blut gereinigte Seele, in den Schoß Abrahæ. Der HErr aber ſegne dich, und behüte dich &c.

Nachdem er wieder aufgeſtanden, und ſich ausziehen laßen: Nun N. N. An dieſem Augenblick hanget die Ewigkeit. Nach dieſem kleinen Schmertz gehet die ewige Himmels-Freude an: Wie nun der Hirſch ſchreyet nach friſchem Waßer ꝛc. Nun werde ich bald bald in wenig Augenblicken dahin kommen, daß ich GOttes Angeſichte ſchaue ꝛc. drauf gebetet: HErr JEſu ich bin ein Glied an deinem Leib, des tröſt ich mich von Hertzen ꝛc. O JEſu Chriſte GOttes Sohn &c. HERR JEſu Chriſte thu mir die Himmels-Thür weit auf ꝛc. Jetzt beſchließe ich meines Lebens Lauf &c. Du höchſter Tröſter in aller Noth ꝛc. HErr meinen Geiſt befehl ich dir ꝛc.

Wenn er nun zur Execution nieder gekniet: Getroſt, getroſt, der Himmel ſtehet offen, und JEſus zur rechten GOttes, und wartet mit Freuden auf euch. Ach HErr JEſu dir lebe ich, dir ſterbe ich &c. HErr JEſu, in deine Hände befele ich meinen Geiſt &c. HErr JEſu nimm meinen Geiſt auf &c. Nach der Execution wird gemeiniglich geſungen: Nun bitten wir den heiligen Geiſt &c. oder kniend in der Stille gebetet.

 XIII. PA-

XIII. PARAENESIS AD CONFITENTES.

VOTVM.

Schaff in uns GOtt ein reines Hertz und gieb uns einen neuen gewiſſen Geiſt. Verwirff uns nicht von deinem Angeſicht, und nimm deinen heiligen Geiſt nicht von uns, Amen.

LIeben Freunde in CHriſto JEſu, da ihr allhie zu gegen ſeyd, und nach abgelegter Beicht und Bekäntniß eürer Sünden, von ſolchen eüren Sünden begehret loß geſprochen zu werden und darauf morgends in dem Hochwürdigen Sacrament des heiligen Abend-Mahls des wahren Leibes und Blutes JEſu CHriſti zu genüßen zur Stärckung und Verſicherung eures Glaubens, daß euch durch CHriſtum alle eure Sünden vergeben ſeyn: als habt ihr ia zu zuſehen, daß ihr ſolches nicht aus Gewohnheit, oder mit einem falſchen, heuchleriſchen und unbußfertigen; ſondern mit einem recht zerknirſchten und wahrhafftig bußfertig-gläubigen Hertzen thuet. Denn wie ſich GOtt über einen wahren bußfertigen Sünder von Hertzen freuet, ihn zu Gnaden auf und annimmt, und ihm aus Gnaden alle ſeine Sünden ſo groß und ſchwer ſie immer ſeyn mögen, vergibt und

ver-

verzeiet: alſo hat Er hingegen Greuel an den falſchen und heuchleriſchen Hertzen, und erlangen ſolche nicht nur keine Vergebung der Sünden, bey GOtt dem HErrn; ſondern häuffen noch vielmehr durch ihre heuchleriſche Buſſe ihre Sünden, und folgends auch ihr Gericht und Verdammniß, wie GOtt der HErr bey dem Propheten Eſaia Cap: 29. denen die ſich nur mit ihrem Munde zu ihm nahen, und Ihn nur mit ihren Lippen ehren, aber ihr Hertz ferne von Ihm seyn laßen, drohet, ſie aufs ſchärfeſte und ernſtlichſte zu ſtraffen, und bey dem Mattheo am 23 Cap: ſagt Chriſtus, daß er den Heuchleren ihren Lohn geben wolle im Hölliſchen Feuer, da heülen und Zähnklappen ſeyn werde.

Damit ihr demnach euch nicht ſelbſt aufs ſchädlichſte betrügen möget mit eurer Buß, und folgends durch unwürdige Genüſſung des Hochheiligen Abendmahls vor das Leben den Todt davon habet: ſo habt ihr höchſt nöthig, euch hiebey recht zu beſinnen und alſo.

ERSTLICH. Zu erwegen und zu betrachten, was die Buße ſey und was dazu gehöre, und dann

ANDERTENS. Eüer Hertz mit allem Fleiß zu prüfen und zu erforſchen, ob daſſelbe auch nach den Eigenſchafften der wahren, rechtſchaffenen Buße beſchaffen ſey. Dergleichen Prüffung S. Paulus von allen Chriſtlichen Communicanten erfordert, wenn er ſchreibet: Der Menſch prüffe ſich ſelbſt, und alſo,

oder alsdenn eſſe er von dieſem Brod, und trincke von dieſem Kelch. Denn welcher unwürdig davon iſſet oder trincket, der iſſet und trincket ihm ſelber das Gericht.

Belangend nun Erſtlich die Buße, ſo iſt ſie eine Wiederkehrung des Sünders von der Sünde, als einem Irrweg, zu GOtt und ſeiner Gnade, und beſtehet darinnen, daß GOtt der heilige Geiſt,

1. Durch das Wort des Geſetzes dem Sünder ſeine Sünden und den damit verdienten Zorn GOttes offenbahret, und eine ſchmertzliche Reu und Leyd über ſeine Sünden, und eine innigliche Angſt und Furcht für GOttes Zorn in ihm erwecket, und 2. durch das Wort des heiligen Ewangelii ihn auf Chriſtum JEſum, den allgemeinen Heiland und Helffer aller armen Sünder, hin weiſet, mit der tröſtlichen Verſicherung, daß GOtt um deſſelben willen auch ihm ſeine begangene Sünden vergeben werde, wofern er nur ſich glaubig an den ſelbigen halten, und durch ihn Gnade bey GOtt ſuchen werde.

Begreifft alſo die chriſtliche Buſſe zwei Stücke

1. Eine Abkehrung von der Sünden oder eine hertzliche Reue und Betrübniß über dieſelbe, und dann

2. Eine Wiederkehrung zu GOtt dem höchſten Gut durch den wahren Glauben an Chriſtum JESUM, ohne welchen niemand zu GOtt gelangen kann.

Zu der Reu und Betrübniß über die Sünden gehöret.

1. Die

1. Die Erkenntniß der Sünden. Denn wie ſoll man die Sünden bereuen, da man nicht weiß, ob man auch einige Sünden begangen habe? Und zwar hat man aus dem Geſetze nicht nur zu erkennen, wie und worinnen man wider GOtt und ſeinen Nächſten geſündiget hat, ſondern auch den ſchröcklichen Zorn GOttes den man damit zeitlich und ewig verdienet hat. Aus ſolchem durchdringenden Erkenntniß entſtehet denn,

2. Ein groß Hertzeleyd und Seelen-Angſt, wie ſolches David in ſeinen Buß-Pſalmen mit ſehr kläglich und änglichen Redens-Arten bezeuget, als im 6. Pſalm da er ſpricht: Meine Geſtalt iſt verfallen für trauren, und iſt alt worden, denn ich allenthalben geängſtiget werde und 25. Pſalm: Die Angſt meines Hertzens iſt groß, führe mich mein GOtt! aus meinen Nöthen. Siehe an meinen Jammer und Elend und vergib mir alle meine Sünde. Und ſo fort. Es folget darauf bey einem bußfertigen Sünder

3. Eine heilige Beſchämung, daß er ſich für GOtt und ſeinen heiligen Engeln von Hertzen ſchämet, wegen ſeiner begangenen Sünden, und ſich ſcheuet ſeine Augen auf zu heben gen Himmel, wie an dem bußfertigen Zöllner zu ſehen iſt. Da achtet ſich der Sünder ſelbſt ſchuldig aller Straffen GOttes, wie die bußfertige Iſraelitiſche Gemeine gegen GOtt ſich erkläret und ſagt: Wir haben geſündiget und ſind ungehorſam geweſen, darum haſt du

billig

billig nicht verſchonet. Klag-Lieder Ieremiæ Cap: 3. Dies iſt das erſte Stuck der wahren Buſſe, durch denn

ANDERTENS kommt der Glaube an CHriſtum JESUM, welcher den Betrübten und erſchrockenen Sünder wieder aufrichtet uud tröſtet, daß er in ſeinen Sünden nicht verzage; ſondern ſich an CHriſtum JEſum halte, als den er aus dem Ewangelio für den Heyland der Welt erkennet, der eben darum in die Welt kommen ſey, den armen Sündern zu helffen und ſie gerecht und ſeelig zu machen. Und faſſet dahero der Sünder die Hoffnung zu CHriſto, er werde ſich auch ſeiner in Gnaden erbarmen und ihm von ſeinen Sünden helffen, ſehnet ſich demnach von Hertzen nach der Hülffe und Gnade JEſu CHriſti, biß endlich auch das völlige Vertrauen auf Jhn und die Zueignung deſſelbigen und aller ſeiner Gerechtigkeit erfolget, daß die Bußfertige Seele in völliger Verſicherung ſtehet, daß CHriſtus mit alle dem, waß er iſt und hat, ihr zugehöret: dann gantz freudig mit Paulo ſaget: CHriſtus hat auch mich geliebet und ſich ſelbſt für mich gegeben Gal: 2. und aus dem Hohen Lied Salomonis Cap: 2. Mein Freund, mein JEſus iſt mein, und ich bin ſein, ich halte Jhn und will Jhn nicht laſſen. Und da wird denn eine ſolche durch den Glauben mit CHriſto vereinigte Seele vor GOttes Gericht nicht in und nach ihren Sünden, ſondern in und nach der Gerechtigkeit JESU CHriſti angeſehen und gerichtet, und vor ſo heilig und gerecht geachtet

als

als JEſus CHriſtus ſelbſt iſt, wie der heilige Apoſtel Paulus an die Römer am 10. Cap: ſpricht, da Er ſchreibet: Wer an CHriſtum glaubt, der iſt gerecht. Und das iſt die eigentliche Natur und weſentliche Beſchaffenheit der wahren und rechtſchafnen Buſſe. Darauf folget denn ein neüer Gehorſam, oder heiliger Vorſatz und eifferiger Fleiß GOtt in Heiligkeit und Gerechtigkeit ſein Lebenlang zu dienen. Denn wenn die bußfertige Seele in der Reü und Betrübniß über die Sünde innen wird, was für ein Gifft und Galle dahinter ſteckt, wenn ſie den Grimm des gerechten GOttes im Hertzen ſchmecket, und die Höllen-Angſt, ſo die Sünde nach ſich ziehet, empfindet; ſo wird ſie der Sünden von Hertzen feind, und fliehet davor, wie vor einer Schlange und hütet ſich mit höchſtem Fleiß zu iederzeit, daß ſie ia nicht wieder in GOttes Zorn falle. Dazu denn der Glaube kömt, welcher ſolchen guten Vorſatz nicht allein heiliget; ſondern auch kräfftig und beſtändig machet, in dem er die Liebe zu GOtt im Hertzen erweckt, und machet uns willig und frölich zu kindlichem neuem Gehorſam, aus kindlicher Liebe und Danckbahrkeit gegen den barmhertzigen und gütigen GOtt, der uns alle unſere Sünden aus lauter Gnade um CHriſti willen vergeben hat. Das iſt die Frucht der Buße ſo aus derſelbigen nothwendig folget, wenn ſie anders rechter Art iſt. Dazu Johannes der Täuffer die Juden vermahnet, da er zu ihnen ſagt: ſehet zu, thut rechtſchafene Früch-

te der Buße. Es iſt ſchon die Axt dem Baum an die Wurtzel gelegt: darum welcher Baum oder Menſch nicht rechtſchaffene Früchte bringet, wird abgehauen und ins Feüer, nehmlich der Höllen geworfen werden Matth: 3. So ſoll und muß die Buße eines rechtſchaffenen busfertigen Sünders beſchaffen ſeyn.

Nach dieſem Bericht prüffe nun ein ieder ſeine Buſſe, ob dieſelbe auch nach der ietzt beſchriebenen Art beſchaffen ſey? Ob er ſeine Sünden, als Sünden ſammt dem daran hangenden Fluch und Zorn GOttes aus dem Geſetze erkandt? Ob er eine rechte hertzliche durchdringende Reüe ū. ungewöhnliche Betrübniß über die Sünde, Angſt und Schrecken für GOttes Zorn in ſeinem Gewiſſen empfinde? Ob er wegen ſeiner Sünden auch einen wahrhafftigen Scheu und Scham für GOtt und ſeinen heiligen Engeln bey ſich ſpüre, und ſich ſelbſt aller Straffen ſchuldig achte; dabey aber auch nach JEſu ein hertzliches und ſehnliches Verlangen habe, Ihn vor den einigen Heiland und Sünden-Büſſer aller Menſchen erkenne, ſeines Verdienſtes und vollgültigen Bezahlung für aller Menſchen Sünden ſich von Hertzen tröſte, und um ſeinet willen einer gnädigen Vergebung aller Sünden bey GOtt ſich gewiß verſehe, und einig und allein mit Ihm in Freund- und Gemeinſchafft zu ſeyn verlange und ſuche? Ingleichen auch wie es mit ſeinem neuen Gehorſam als der unausbleiblichen Frucht der wahren Buße beſchaffen ſeye? Ob er auch einen ernſtlichen

Vorſatz habe alle Sünden zu vermeiden und ſein gantzes Leben unter GOttes Beyſtand zu beſſern? In ſumma, ob er ſpüre und befinde, daß ſein Hertz, Sinn und Gemüth anietzo anders ſey als vor dieſem, und die Trunckenheit, Hoffart, Ungerechtigkeit, Verläumdung, Rachgier, Unzucht, Uppigkeit und der gleichen Sünden, daran er vor dieſem ſeine Luſt und Ergetzung gehabt, ihm anietzo ein wahrhafftiger Greuel und Abſcheu ſeyen; wie denn zwiſchen einem bekehrten und unbekehrten Menſchen ſich ein ſolcher wahrhafftiger Unterſchied findet, wie zwiſchen einem gepoſten und einem wilden Stam: zwiſchen einem frommen wohlgerathenen Sohn und einem ungerathenen böſen Buben.

Und ſo viele nun befinden, daß ihre Buſſe mit dem aus GOttes Wort davon gegebenen Bericht übereins ſtimmet, die haben ſich gewiß zu getröſten, daß, wie ihre Buſſe rechter Art iſt, alſo ihnen, als wahrhafftig Bußfertigen Sündern, auch alle ihre Sünden, um Chriſti ihres Erlöſers und Heilandes willen, vergeben ſeyn, daß ihnen ihre Sünden nicht zur Verdam̃niß ſollen zugerechnet werden; ſondern durch das Blut JEſu CHriſti vollköm̃lich außgeloſchen ũ. getilget ſeyn, als ob ſie die gantze Zeit ihres Lebens keine einzige Sünde begangen hätten. Und zu deſſen Verſieglung und Verſicherung kön̄en ſie auch mit Freuden das hochwürdige Sacrament des heiligen Abendmahls genießen und gewiß ſeyn, daß ſie wahrhafftig und unfehlbahr Kinder GOttes und Erben aller ſeiner Herrlichkeit und Seligkeit ſeyn.

Welche aber dagegen zwar zur Beicht gehen und für Bußfertige Sünder wollen angeſehen ſeyn, und dabey doch nie einige Stunde auf eine rechtſchaffene Prüfung ihres Gewiſſens angewandt, ihr Hertz niemals recht unterſuchet, noch ihre Sünden zu erkennen bemühet geweſen ſeyn, von keiner Reue und Gewiſſens-Angſt wegen ihrer Sünden wiſſen, keine Furcht noch Schrecken vor GOttes Zorn fühlen; ſondern über ihre begangene Sünden lachen, ja wohl derſelben ſich rühmen, wenig oder nichts wiſſen wen und was ſie an Chriſto haben, dahero Jhn und ſein Verdienſt, ſein Wort und heiliges Abendmahl geringe achten, und davon ohne einige ſonderliche Freude Liebe und Begierde nach Jhm und ſeiner Gnade hören, und in ihren angewöhnten Sünden immer fort fahren: Deren Buſſe iſt lauter Betrug und Heucheley, dadurch ſie keines weges einige Vergebung ihrer Sünden erlangen; ſondern bleiben unter GOttes Fluch und Zorn, gehen auf dem breiten Höllen-Weg und werden endlich gar gewiß das ewige Verdamniß zum Lohn ihrer Heucheley und falſchen betrüglichen Buſſe bekommen.

Darum prüffe nun ein ieder ſein Hertz und Gewiſſen ja mit allem Fleiß, ob er wahrhafftig bekehret ſey, und in rechtſchaffner Buſſe lebe, oder nicht? in Betrachtung, daß dieſe Sache von höchſter Wichtigkeit iſt, in dem GOttes Gnade, die Vergebung der Sünden, die Gerechtigkeit und Seligkeit in CHriſto daran hängt, als welche hoch theure Wohlthaten alle mit

einan-

einander einig und allein vor die Bußfertigen gehören.

Weil ich aber euch in euer Hertz nicht ſehen kan, und als ein unwürdiger Diener meines GOttes doch zu zuſehen habe, daß ich das Heiligthum nicht vor die Hunde, noch die Perlen vor die Säue werffe, das iſt, GOttes Gnade und Vergebung der Sünden nicht Unbuſſfertigen verkündige: ſo erkläret euch hier vor GOtt und mir ſeinem unwürdigen Diener

ERSTLICH; Ob euch alle eure wider GOTT und euren Nächſten, wie auch wider euch ſelbſt begangne Sünden, ja auch die ſündliche Unart und Boßheit eures Hertzens von Grund eurer Seele reuen und betrüben? ℟. Ja.

ANDERTENS; Ob ihr das gewiſſe Vertrauen zu Chriſto JESU habt daß Er auch für eure Sünden vollkommen genug gethan und bezahlet habe, und daß GOTT auch um des willen euch alle eure Sünden aus Gnaden vergeben wolle? ℟. Ja.

DRITTENS; Ob ihr euch auch mit eurem beleidigten Nächſten, chriſtlich und hertzlich verſöhnet, und einen ernſten Vorſatz habet künfftighin euer ſündhafftes Leben mit göttlicher Hülffe zu beſſern? ℟. Ja.

VIERTENS; Ob ihr auch gläubet, und verſichert ſeyd, daß unſre prieſterliche Abſolution, und Loßſprechung von euren Sünden, welche wir euch, vermöge göttlichen Befehls und unſers Beruffes, ertheilen, vor GOTT im Himmel gültig ſey, wie ſie von uns auf Erden geſchiehet? ℟. Ja!

wie

Wie ihr glaubet; alſo geſchehe euch! Betet aber um Stärckung und Erhaltung eures Glaubens ein andächtiges Vater Unſer. c.

VOTUM.

NUn der GOTT aller Gnaden, und des Friedens, der in euch das Wollen gewircket, nach ſeinem Wohlgefallen, der ſtärcke euch in demſelben, und gebe euch Krafft zum ſeligen Vollbringen, auf daß euch reichlich dargereichet werde der Eingang zu dem ewigen Reich unſers HErren und Heilandes JESU CHRISTI, welchem ſamt dem VATER und Heiligen GEIST, ſey Lob, Preiß und Ehre in Ewigkeit, Amen.

Friede ſey mit euch, Amen.

FORMULA ABSOLUTORIA.

ICh, als ein ordentlich beruffener Diener GOttes und unſers Heilandes JEſu CHriſti, welchem Macht und Gewalt gegeben, denen Bußfertigen ihre Sünden zu erlaſſen; denen Unbußfertigen aber zu behalten: ſpreche euch auf eure gethane Beicht und Bekenntniß frey und loß, von allen euren, ſo wohl wiſſentlich als unwiſſentlich begangenen Sünden; und ſolches thue ich Krafft meines Amts, im Namen GOttes des Vaters, und des Sohnes, und des H. Geiſtes, Amen.

XIV.

XIV. TABVLA OECONOMICA,

SEV SVCCINCTA OFFICIORVM CVIQVE STATVI INCVMBENTIVM COMMONEFACTIO.

Chriſtliche Haus-Taffel,

welche bey den Veſper-Andachten, ſtückweiſe, zur Erbauung kan vorgeleſen werden.

ERSTER THEIL.

Frage. WJe ſoll ſich ein Biſchoff, Pfarrer, Prediger und Kirchen-Diener verhaltẽ in ſeinem Beruff?

Antw. Ein Biſchoff, Pfarrer, Prediger und Kirchen-Diener ſoll beyde der Lehre und Lebens halben unſträflich ſeyn.

F. Wie ſoll er lehren?

A. Er ſoll GOttes Wort das heilige Evangelium rein und lauter predigen, die Sünden ſtraffen und für alle Nothdurft der Chriſtenheit fleißig beten, und ſich als einen unſträflichen Arbeiter und getreuen Haußhalter GOttes verhalten.

F. Wo ſtehet das geſchrieben?

A. Alſo ſpricht S. Paulus 2. Tim. 4. Predige das Wort, halte an, es ſey zur rechten Zeit oder zur Unzeit, ſtraffe, drohe, vermahne mit aller Geduld und Lehre. Denn es wird die Zeit kom̃en, daß ſie die

heil-

heilſame Lehre nicht leiden werden; ſondern nach ihren eigenen Lüſten werden ſie ihnen ſelbſt Lehrer aufſtellen, nach dem ihnen die Ohren jucken, und werden ſich von der Wahrheit wenden, und zu den Fabeln kehren.

F. Wie ſoll er leben?

A. Alſo ſchreibt S. Paulus 1. Tim. 3. Ein Biſchoff ſoll unſträflich ſeyn, eines Weibes Mann, nüchtern, mäßig, ſittig, gaſtfrey, lehrhafftig, als ein Haushalter Gottes, nicht ein Weinſauffer, nicht beißig, nicht unehrliche Handthierung treiben, ſondern gelinde, nicht zänkiſch, nicht geitzig, der ſeinem eigenen Hauſe wohl vorſtehe, und gehorſame Kinder habe, mit aller Ehrbarkeit.

F. Wie ſoll ſich ein Zuhörer des Göttlichen Wortes, verhalten, in ſeinem Beruff?

A. Ein Zuhörer göttlichen Wortes ſoll ſeinē Biſchoff Pfarrer und Prediger ehren, ihn hören und ihn helffen ernähren.

F. Wo ſtehet das geſchrieben?

A. Alſo ſchreibet S. Paulus 1. Cor. 9. Der HErr hat befohlen, daß, die das Ewangelium predigen, ſich vom Ewangelio nähren. Und Gal. 6. Der da unterrichtet wird mit dem Wort, der theile mit allerley Gutes dem der ihn unterrichtet. Denn ein Arbeiter iſt ſeines Lohns werth.

F. Wann handeln die Zuhörer wider ihren Beruff?

A. Wenn ſie nachläßig und verſaumlich ſind im hö-

ren, und unfreundlich gegen die, ſo ihnen das Wort predigen, und beſſern ſich in der göttlichen Lehr und Leben gantz nichts und bleiben ein Jahr wie das andre.

F. Wie ſoll ſich die weltliche Obrigkeit verhalten in ihrem Berufſ.

A. Die weltliche Obrigkeit ſoll GOttes Ehre, Wort und Nahmen, befördern, ſchützen und handhaben; dieweil ſie an GOttes ſtatt ſtehet, dem Armẽ als dem Reichen Recht ſprechen ũ. pflegen, die Frommen ſchützen, die böſen aber ſtraffen.

F. Wo ſtehet das geſchrieben?

A. Alſo ſchreibet S. Paulus Rom: 13. Jedermann ſey unterthan der Obrigkeit, die Gewalt über ihn hat. Denn die Obrigkeit die allenthalben iſt, iſt von GOtt geordnet, der aber der Obrigkeit widerſtrebet, der widerſtrebet GOttes Ordnung, wer aber widerſtrebet der wird ſein Urtheil empfangen. Denn ſie trägt das Schwerdt nicht umſonſt, ſie iſt GOttes Dienerin, eine Rächerin zur Straffe über den, der böſes thut.

F. Wenn handelt die Obrigkeit wider ihren Berufſ?

A. Wenn ſie ihren Berufſ fahren läſſt, und ein anders vornimt, das ihr nicht befohlen iſt, als wenn die weltlichen wollen geiſtlich, und die geiſtlichen wollen weltlich regieren, und wenn ſie in der Gewalt und Regiment ſitzen, den alten

Adam mit ſeinen Früchten laßen hervor blicken und die Affecten herrſchen laßen, daß man anſiehet die Perſon, Freundſchafft, Geld, Gut, Gunſt und Gaben, wodurch alles Recht verhindert wird.

F. Wie ſollen ſich die Unterthanen verhalten in ihrem Beruff?

A. Die Unterthanen ſollen der Obrigkeit gehorſam ſeyn, ihren gebührenden Schoß geben und vor ſie beten.

F. Wo ſtehet das geſchrieben?

A. Alſo ſpricht Chriſtus Mat. 22. Gebet dem Kayſer was des Kayſers iſt, und GOtt was GOttes iſt. Und S. Paulus Rom. 13. Gebet iederman was ihr ſchuldig ſeyd, Schoß dem Schoß gebühret, Zoll dem Zoll gebühret. Und S. Petr: 1. Epiſt. 2. Seyd unterthan aller menſchlichen Ordnung um des HErren willen, es ſey dem König als dem Obriſten, oder Pflegern als den geſandten von ihm, zur Rache über die Ubelthäter und zu Lobe den Frommen.

F. Wenn handeln die Unterthanen wider ihren Beruff?

A. Wenn ſie der Obrigkeit ungehorſam ſeyn, ſich frewentlich wider ſie auflehnen, und unehren, ſich weigern zu geben Schoß, Zoll, Furcht, und Ehre, ſind geitzig, rauberiſch, wollen gerne alles haben, was eines andern iſt.

F. Wie ſoll ſich ein Ehemann halten in ſeinem Beruff?

A. Ein Ehemann ſoll ſein EheWeib lieben, ihrer

pflegen

pflegen und getreulich vorſtehen als ſeiner Gehülffin die ihm von GOtt gegeben iſt.

F. Wo ſtehet das geſchrieben?

A. Alſo ſchreibet S. Petrus 1. Pet: 3. Ihr Männer wohnet bey euren Weibern mit Vernunfft, und gebt dem weibiſchen als dem ſchwächſten Werckzeug ſeine Ehre als Miterben der Gnade des Lebens, auf daß euer Gebet nicht verhindert werde. Und Coloſs. 3. Ihr Männer liebet eure Weiber, und ſeyd nicht bitter gegen ſie.

F. Wenn handelt ein Ehemann wider ſeinen Beruff?

A. Weñ er ſeine Ehefrau nicht liebet, ihrer nicht pfleget, nicht getreulich vorſtehet, auch zur Nothdurfft nicht verſorget, ſondern ſich verſaumlich und unfreundlich gegen ſie erzeiget auch mit der That beweiſet.

F. Wie ſoll ſich eine Ehefrau verhalten in ihrem Beruff?

A. Ein Eheweib ſoll ihren Ehemann fürchten, ihm gehorſam und treu ſeyn, eines ſanfften und ſtillen Geiſtes gegen iedermann, nicht zänkiſch und das letzte Wort behalten, Kinder und Geſinde auferziehen in GOttes Furcht und Liebe.

F. Wo ſtehet das geſchrieben?

A. Alſo ſchreibet S. Petrus 1. Epiſt. 3. Die Weiber ſollen unterthan ſeyn, ihren Männern, als dem HErrn, wie Sara Abraham gehorſam war, und hieß ihn einen HErren, welcher Töchter ihr worden ſeyd ſo ihr wohl thut.

F. Wenn handelt eine Ehefrau wider ihren Beruff?

A. Wenn ſie ihren Mann nicht liebet noch fürchtet, nicht gehorſam iſt, nicht freundlich noch getreu, läſſet ſich an zulänglicher Verſorgung ſo der Mann erreichen kann, nicht begnügen; ſondern iſt eigenſinnig, ungehorſam, untreu, unfreundlich, zänkiſch, will immer das letzte Wort behalten, iſt dazu verſaumlich in der Zucht derer Kinder und des Geſindes.

ZWEITER THEIL.

F. WIe ſollen ſich Eltern verhalten in ihrem Beruff?

A. Die Eltern ſollen mit Gelindigkeit und vernünfftiger Straffe ihre Kinder zur Zucht, GOttes-Furcht und Liebe auferziehen, darnach zur Hülffe und Dienſt aller Menſchen.

F. Wo ſtehet das geſchrieben?

A. Alſo ſchreibet S. Paulus Eph. 6. Ihr Väter reitzet eure Kinder nicht zum Zorn, daß ſie nicht ſcheu werden; ſondern ziehet ſie auf in der Zucht und Vermahnung zu dem HErren.

F. Wenn handeln die Eltern wider ihren Beruff?

A. Wenn ſie ihre Kinder hin laßen gehen, laßen ihnen ihren Zaum wie den wilden Thieren, und aufwachſen in allerley Büberey, Ungehorſam, Fluchen, Lügen und betrügen, und verhängen

ihnen alles nach ihrem willen, ſtraffen und warnen nicht, biß zuletzt ihnen ihre Kinder den Lohn geben, Trübſal und Hertzeleyd; welche aber ihre Kinder ſtets in der Zucht, und unter der Ruthen halten die ererben Ehre an ihnen.

F. Wie ſollen ſich die Kinder verhalten in ihrem Beruff?

A. Die Kinder ſollen ihren Eltern gehorſam ſeyn, ſie nicht ſchelten, ihnen nicht widerbellen, nicht fluchen, vielweniger ſie ſchlagen.

F. Wo ſtehet das geſchrieben.

A. Alſo ſchreibet S. Paulus Eph. 6. Ihr Kinder ſeyd gehorſam euren Eltern und Herren, denn das iſt billig. Ehre Vater und Mutter, das iſt das erſte Gebot das Verheiſſung hat, daß es dir wohlgehe und du lange lebeſt auf Erden.

F. Wenn handeln die Kinder wider ihren Beruff?

A. Wenn ſie ihren Eltern nicht gehorſam ſeyn, ſie nicht fürchten noch lieben, ihnen nicht dienen noch gehorchen; ſondern ihrer, ſpotten und lachen in ihrem Alter und Gebrechen betrüben, und nach allem Muthwillen mit ihnen handeln und zuletzt aus dem Hauſe ſtoſſẽ. Solche Kinder werdẽ ihr Lebẽ kaum bis auf die helffte bringen, in GOttes Zorn ũ. Ungnade fallen ũ. plötzlich untergehẽ.

F. Wie ſoll ſich ein Knecht, Taglöhner und Arbeiter halten in ſeinem Beruff?

A. Sie ſollen getreulich ausrichten ihres HERRen Dienſt und Arbeit.

F. Wo ſtehet das geſchrieben.

A. Alſo ſpricht S. Paulus Eph. 6. Ihr Knechte ſeyd unterthan euren leiblichen Herrn, mit Furcht und Zittern in einfältigkeit eures Hertzens als Chriſto ſelbſt, nicht mit Augendienſt den Menſchen zugefallen, ſondern als die Knechte Chriſti daß ihr ſolchen willen GOttes thut von Hertzen, mit gutem willen, laßet euch düncken daß ihr dem HErren dienet ū. nicht den Menſchen, ū. was ein ieglicher gutes thut, das wird er von dem HErrn empfahen er ſey ein Knecht oder ein Freyer.

F. Wenn handlen die Knechte, Mägde, Taglöhner und Arbeiter wider ihren Beruff?

A. Wenn ſie ihren HErren und Frauen ungehorſam ſeyn ū. untreu, warnen nicht vor Schaden wo ſie können, halten ſich zur böſen Geſellſchafft, ſind hinläſſig unfleiſſig ū. verſaumlich in ihrem Dienſt ū. Arbeit, und wollen doch einen großen Lohn habē.

F. Wie ſoll ſich ein Haus-Vater und Haus-Mutter verhalten gegen ihr Geſinde und Arbeiter?

A. Die Haus-Herrn und Haus-Mütter ſollen ihrem Geſinde und Arbeitern ihren verdienten Lohn nicht verhalten noch verkürtzen, auch nicht tyrañiſch mit ihnen handeln, ſondern ihnen ihre gebührende Speiſe geben und für den Müſſiggang Arbeit verſchaffen?

F. Wo ſtehet das geſchrieben?

A. Alſo ſchreibet S. Paulus zu den Coloſs: 3. Ihr Herren

was

was recht iſt das beweiſet an den Knechten, und wißet, daß ihr einen HErren im Himmel habet. Und zu den Eph. 6. Ihr HErren thut auch desgleichen gegen euer Geſinde, und laßet das drohen, und wißet daß ihr auch einen HErren habet im Himmel und iſt bey ihm kein Anſehen der Perſon.

F. Wenn handeln die HErren und Frauen wider ihren Beruff?

A. Wenn ſie dem Geſinde den Zaum zu weit laßen und zuviel Freyheit geben, dadurch ſie verurſachet werden zum Müſſiggang, zu böſer Geſellſchafft, auch nicht geben ihre gebührliche Speiſe, ihren verdienten Lohn verhalten, verleugnen und verkürtzen.

F. Wie ſoll ſich die Jugend verhalten gegen die Aelteſten?

A. Die Jugend ſoll die Aelteſten ehren, und ſich in ehrbahrer Zucht gegen ihnen beweiſen.

F. Wo ſtehet das geſchrieben?

A. Alſo ſchreibet S. Petrus in dem erſten Brief Cap. 5. Ihr Jungen ſeyd den Alten unterthan, und beweiſet darinnen die Demuth: denn GOtt widerſtrebet den Hoffärtigen, den Demüthigen aber giebt er Gnade. So demüthiget euch nun unter die gewaltige Hand GOttes, daß er euch erhöhe zu ſeiner Zeit.

F. Wie ſoll ſich eine Witwe verhalten in ihrem Beruff?

A. Eine Witwe ſoll im Glauben, in Gottesfurcht,

und

und am Gebet zu GOtt fleiſſig ſeyn, und nicht in Wohllüſten leben, auf daß ſie weder den andern Weibern noch ſonſt iemanden ärgerlich ſey.

F. Wo ſtehet das geſchrieben?

A. Alſo ſchreibet S. Paulus 1. Tim. 5. Eine rechte Witwe die einſam iſt, ſtellet ihre Hoffnung auf GOtt und bleibet am Gebet Tag und Nacht: welche aber in Wohllüſten lebet die iſt lebendig todt.

F. Wie ſoll ſich ein ieglicher Chriſt verhalten in ſeinem Beruff?

A. Ein ieglicher Chriſt, wes Standes er auch iſt, ſoll ſeinen Nächſten lieben, und fleiſſig anhalten am Gebet zu GOTT.

F. Wo ſtehet das geſchrieben?

A. Alſo ſchreibet S. Paulus Rom. 13. Liebe deinen Nächſten als dich ſelbſt; und zu Coloſs. 4. abermahl 1. Tim. 2. Haltet an mit beten vor alle Menſchen.

NB: Ein ieder lern ſeine Lection,
So wird es wohl im Hauſe ſtohn.

Dieſe ſind die Regeln chriſtlicher Haus-Taffel, woraus ein ieder Chriſt, wes Standes er auch ſeyn möge, lernen kan, wie er ſich beyde gegen GOtt und ſeinen Nächſten verhalten ſoll. GOTT gebe uns ſeine Gnade, daß wir dieſelbigen alſo lernen mögen, auch unſer Leben darnach einrichten, auf das wir hier zeitlich und dort ewiglich bey Chriſto mögen leben.

XV. AD SEPULTURAM.

Lieben Brüder in Chriſto! Dieweil uns unſer gnädiger GOtt und Vater viel Trübſal und Bekümerniß in dieſem elenden Leben zuſchicket, und von uns hinweg nimmt, Vater und Mutter, Brüder und Schweſtern, Freund und Kind, welcher halben wir trauren und weinen; So vermahnet uns

ERSTLICH Das Wort GOttes, daß wir nicht trauren ſollen wie die Heyden, ſo keine Hoffnung haben, eines andern ewigen Lebens, zu welchem wir durch den zeitlichen Tod müßen hinein gehen.

ANDERTENS; Vermahnet uns auch die Heil. Schrifft, daß wir glauben ſollen daß ~~dieſer Leib, der ietzund in die Erde verſcharret und begraben ſoll werden, wird wiederum~~ von den Toden aufferſtehen ~~und eben mit derſelbigen Haut und Bein umgeben~~ werden, und alſo bey dem HErrn ſeyn allezeit in ewiger Freude und Seeligkeit wie ſolches bezeüget der Heil. Apoſtel Paulus 1. Theſs. 4. der alſo ſpricht: Wir wollen euch aber lieben Brüder nicht verhalten von denen die da ſchlaffen, auf daß ihr nicht traurig ſeyd wie die andern, die keine Hoffnung haben, eines andern ewigen Lebens. Deñ ſo wir glauben, daß JEſus Chriſtus geſtorben und aufferſtanden iſt; alſo wird auch GOTT die da entſchlaffen ſind, durch JEſum mit Ihm führen. Deñ das ſagen wir euch, als ein Wort des HErrn, daß wir, die wir leben und überbleiben, in der Zukunft des

des HErrn werden denen nicht vorkom̃en, die da ſchlaffen. Denn Er ſelbſt der HErr, wird mit einem Feld-Geſchrey und Stim̃e des Ertz-Engels und mit der Poſaune GOttes hernieder kommen vom Himmel, und die Toden in Chriſto werden auferſtehen zu erſt, darnach wir, die wir leben, und überbleiben werden zugleich mit denſelben hingeruckt werden in den Wolcken dem HErrn entgegen in der Lufft, und werden alſo bey dem HErrn ſeyn allezeit.

Hierauf höret den 90. Pſalm. Ein Gebet Moſe des Mannes GOttes. HERRE GOTT Du biſt unſre Zuflucht für und für; ehe denn die Berge worden, und die Erde geſchaffen worden, biſt du GOtt von Ewigkeit zu Ewigkeit. Der du die Menſchen läßeſt ſterben, und ſprichſt: kommt wieder Menſchen-Kinder. Denn tauſend Jahre ſind für Dir wie der Tag, der geſtern vergangen iſt, und wie eine Nacht-Wache. Du läßeſt ſie dahin fahren, wie einen Strom, und ſind wie ein Schlaff; gleichwie ein Graß, das doch bald welck wird. Das da Früh blühet und bald welck wird, und des Abends abgehauen wird, und verdorret. Das macht dein Zorn, daß wir ſo vergehen, und dein Grimm, daß wir ſo plötzlich dahin müßen. Denn unſre Mißethat ſtelleſt Du für dich, unſre unerkannte Sünde ins Licht, für deinem Angeſicht. Darum fahren alle unſre Tage dahin, durch deinen Zorn, wir bringen unſre Jahre zu, wie ein Geſchwätz. Unſer Leben, währet ſiebenzig Jahr, und wenns hoch kom̃t, ſo ſinds achtzig Jahr, und wenns köſtlich geweſen iſt, ſo

iſts Mühe und Arbeit geweſen, denn es fähret ſchnell dahin, als flögen wir davon. Wer glaubts aber daßDu ſo ſehr zürneſt? Und wer fürchtet ſich für ſolchem deinem Grimm? Lehre uns bedencken, daß wir ſterben müßen, auf daß wir klug werden. HErr kehre dich doch wieder zu uns, und ſey deinen Knechten gnädig. Fülle uns Frühe mit deiner Gnade, ſo wollen wir rühmen und frölich ſeyn, unſer Lebenlang. Erfreue uns wieder, nachdem Du uns ſo lange plageſt, nachdem wir ſo lange Unglück leiden. Zeige deinen Knechten deine Wercke, und deine Ehre ihren Kindern. Und der HErr unſer GOTT ſey uns freundlich, und fördere das Werck unſrer Hände bey uns, ja das Werck unſrer Hände wolle Er fördern.

Alſo tröſtet euch nun mit dieſen Worten untereinander, und laſt uns beten.

O HErre JEſu Chriſte, der Du biſt das Leben, und die Auferſtehung, und haſt durch deinen Tod unſern Tod verſchlungen, und durch deine Auferſtehung, das Leben wieder gebracht; Wir arme elende Sünder, die wir noch mitten im Leben mit dem Tod umfangen ſind, bitten deine groſſe Gütigkeit, Du wolleſt uns mit deiner Krafft, des Todes Macht helffen überwinden, und uns in deinem Wort, und in guter Bereitſchafft ſeliglich entſchlaffen, und zu unſrer Ruhe kommen laßen, der Du ein HErr des Todes, und des Lebens biſt, von nun an biß in Ewigkeit, Amen.

Pater Noſter. &c.

S. D. G.

I. Canon, ſiue Ordo Liturgicus
1. Die Sabbati - - - - - - - - - - - - pag. 3.
2. Die Dominico - - - - - - - - - - - - - 4.
3. Reliquis diebus - - - - - - - - - - - - 9
4. Speciatim diè Jouis - - - - - - - - - - 10.
5. Feſtiuis diebus - - - - - - - - - - - ead. ſq.
6. Die Pœnitentiali, ſiue Exomologetico - - 15.
7. In Completorio tempore Quadrageſimali - - 99.
II. Collectæ, eæque
A. Germanicæ,
a. Singulis diebus ſeptimanæ deſtinatæ
t. Initiales - - - - - - - - - - - - - 18.
t. Clauſulares - - - - - - - - - - - - - 20.
b. Deprecatoriæ in calamitatibus publicis & priuatis - - - - - - - - - - - - - 23.
c. Anniuerſariæ Feſtiuales - - - - - - - - - 27.
d. Anniuerſariæ Dominicales - - - - - - - - 45.
B. Latinæ, anniuerſariæ Domin. & Feſtiu. - - - - 79.
Quibus ſubjugitur *Benedicamus* totius anni - 100.
III. Formulæ Precum publicarum, & in his
1. Ordinariarum - - - - - - - - - - - - - 103
2. Caſualium - - - - - - - - - - - - - - 181.
3. Gratiarum actoriarum - - - - - - - - - - 217.
IIII. Ritus baptiſandi
a. Infantulos, eosque
t. Sanos coram Eccleſia - - - - - - - - 203.
t. Infirmos, priuatim urgente neceſſitate - 235.
b. Adultos, ſiue Proſelytos - - - - - - - - 239.
V. Modus copulandi Neogamos, & quidem
(1.) Honeſte & legitime deſponſatos - - - - 244.
(2.) Scortatores - - - - - - - - - - - - - - 249.

VI. For-

VI. Formulæ benedicendi & introducendi
1. Neonuptas - - - - - - - - - - *pag.* 254.
2. Puerperas, eaſque
t. Caſtas - - - - - - - - - - - - - 256.
t. Scorta - - - - - - - - - - - - - 260.
VII. Modus viſitandi & conſolandi ægrotos - - - 263.
VIII. Modus communicandi ægrotos - - - - - - 267.
IX. Modus adminiſtrandi Sacramentum Cœnæ Dominicæ idiomate Latino - - 277.
X. Formula adminiſtrandi Sacram. baptiſmi idiomate Hungarico - - - - - - 281.
XI. Formula abſoluendi & communicandi idiomate Hungarico - - - - - - - 283.
XII. Modus agendi cum maleficis - - - - - - - - 292.
XIII. Paræneſis ad Confitentes - - - - - - - - 302.
XIV. Tabula Oeconomica - - - - - - - - - - - 313.
XV. Ad Sepulturam - - - - - - - - - - - - - 323.

Kriegs Gebeth
welches Ao 1788 bey dem Türken: Krieg täg: lich zu bethen verordnet worden.

Allmächtiger grosser starker Gott! Herr der Heerscharen! der süsse Friede, dessen Früchte wir bisher auf unseren Äckern und Feldern, ~~u.~~ in unseren Häusern ~~und Hütten~~, unter deinem väterlichen Schutze ruhig und ungestört genossen haben, will von uns wei: chen: und der verderbliche Krieg ist im Anzu: ge in unser Land Tod und Verwüstung zu bringen. Ach wir sind in der augenschein: lichen Gefahr unseres Lebens, unserer gelieb: ten Kinder, unserer Güter u. Vermögens, u. alles dessen, was Dein Vater: Segen sonst uns mildiglich geschenket hat, durch die Wuth eines feindlich gesinnten Volks beraubt zu wer: den: Wofern Du o Liebhaber des Friedens! nicht für uns streitest, und uns mächtig mit

deinem

deinen Gnadenflügeln beschützet. Darum nehmen wir in dieser großen Noth unsere einzige Zuflucht zu dir Herr Herr! u. bitten dich demüthig und inbrünstig: strafe uns nicht, wie es unsere großen Sünden u. mannigfältige Mißethaten längst wohl verdienet haben; sondern laß Gnade für Recht gehen. Segne alle kluge Unternehmungen unserer streitbaren Kriegesheere, die unser allergnädigster Monarch, wider die Feinde unseres Vaterlandes in das Feld stellet. Laß sie von keinem Mangel in an der Erfüllung ihrer Pflichten gehindert werden. Schenke auch alle Bereitwilligkeit, die gehorsamen Unterthanen obliegt, sie, nach allen Kräften zu unterstützen. Gib ihnen allen, so wohl den heldenmüthigen Anführern, als auch denen, die unter ihren Befehlen stehen; ein muthvolles tapferes Herz, daß sie die Wuth der

Feinde

Feinde glücklich zurück schlagen, unsere Gren-
zen decken, u. unsere allgemeine Sicherheit schü-
zen u. befestigen mögen: mache dagegen un-
sere Widersacher im Streit feig u. verzagt,
damit sie erfahren daß Du, o starker, und
mächtiger Gott! für uns u. mit uns streitest,
u. daß derjenige, der auf dich hoffet zuletzt
den Sieg behällt. Und wenn du nun deine
weiseste Rathschlüße ausgeführet und
vollendet hast; o! so verwandle die Schwerd-
ter in Sicheln u. die Spieße in Pflugschaa-
ren, und laß uns bald wieder des erwünsch-
ten Friedens und der süßen allgemei-
nen Landes-Ruhe theilhaftig werden. —
Höre dieß unser Gebeth o liebreicher
gnädiger Gott! gütigster mildester Va-
ter der Menschen. Warum unsere Väter
das wir mit unseren Kindern gemein-
schaftlich

herzlich und inbrünstiglich durch die
Wolken zu dir schicken, um deiner großen
Barmherzigkeit und um Jesu Christi
unsers theuersten einigen Erlösers
willen. Amen.

Bayerische StaatsBibliothek
Münchener DigitalisierungsZentrum Digitale Bibliothek

Agenda Sacra das ist: Kirchen-Ordnung, zum heiligen Gebrauch Der Herrmannstädtischen, wie auch der übrigen Ewangelischen Kirchen In Siebenbürgen

Herrmann-Stadt 1748

München, Institut für deutsche Kultur und Geschichte Südosteuropas -- Rara 253
urn:nbn:de:bvb:12-bsb00130869-9
VD18 11020083

Die PDF-Datei kann elektronisch durchsucht werden.